新申報

九月二十六日（星期一） 第三百五十四號

本館 上海乍浦路四五五號 電話 四一八六七 四一二九二 郵政信箱第三〇三八號

本報訂價

每份國幣三分

一個月 七角五分

六個月 四元

分館 南京路哈同大樓二一六號 電話一九〇一七

本報廣告刊例

上封面	每次二百四十三元	計七十五字高	
下封面	每次二百八十元	計八十五字高	
報名下	每次廿六元	計三十字高十五字闊	
封面	每行一元八角	計七十五字高二行起碼	
特長	每行九角	計三十七字高三行起碼	
特短	每行六角	計二十三字高三行起碼	
短行	每行三角	計十二字高三行起碼	

（計算行數）以本報五號字爲標準譬如二英寸潤可排十六個字即作十六行計算餘類推

今日提要

△各國均作戰時戒備

△希特勒新提備忘錄範圍較前尤爲寬廣

△倫敦地方當局趕作戰時準備

△法總理與外長飛英商談時局

歐洲風雲愈益緊急 各國均作戰時戒備

捷任參謀長爲陸軍總司令

法召集後備兵英演習防空

△哈瓦斯社廿四日捷克國京城電 貝奈斯總統、頃根據國防法頒佈命令爲全國十七歲以至六十歲之男女公民、規定義務工役制、凡被徵發之公民、其原有工作合同、即當予以取消、此外、人民所置有之田地房產與車輛均得由政府予以徵用、

△哈瓦斯社廿四日捷克國京城電 捷克陸軍總參謀長克萊西將軍、頃已任爲陸軍總司令、哈佛克將軍則任爲防空總監、本京已于本日晨間恢復平常狀態、車輛交通一如往時、各街道行人往來如常、並無戰事迫在眉睫之狀、

△哈瓦斯社廿四日捷克國京城電 本城德國僑民頃接德國無線電台廣播消息稱、現有專車一列、定于本日晚間、離開捷克京城、駛往邊境捷勒城云、

△哈瓦斯社廿四日捷克國京城電 半官方面頃于本日晚間廣播消息、用以說明政府頒佈總動員令之原因所在、略謂『鄰國實力雄厚、人口超過捷克六倍、若謂捷克總動員之後、保欲向之進攻、實乃無稽之談、當此一百五十萬大軍、配以最新式武器、正在捷克邊境附近舉行演習之際捷克總動員之舉實乃純粹的預防措置、總動員目標所在、乃欲自衛並有以保障和平而已』云

△哈瓦斯社廿五日柏林電 半官機關德意志通訊社頃發出消息稱、據西萊集省訊、蘇台德人若千名、昨在納克利蘇城附近渥塞達夫鎮邊防軍駐在地、企圖逃入德境內、當由捷克稅警予以阻止、因而發生衝突、捷克稅警三名、業已殞命、蘇台德人四名、亦負重傷云。

△哈瓦斯社廿四日德國德萊斯登城電 半官機關德意志通信社頃發出消息稱、捷克國飛機兩架曾于本日侵入德國領空、其一飛至歐士格勒奇附近時、當地蘇台德黨便衣隊即開鎗向之射擊、共一則會在奧地利省上空飛行云。

△路透社廿五日阿希電 蘇黨自由團軍隊在過去數小時內、已由哈斯勞移動至阿希區。捷克軍已在相隔三哩之處據守陣地。

△路透社廿五日華沙電 波蘭政府已召集陸軍技術部後備兵入伍、限二十四小時內報到。

△哈瓦斯社廿五日華沙電 半官機關巴德通訊社頃發出消息云、據自捷克國逃至本國之波蘭人談稱、捷國邊界德申城波蘭族人、因拒不奉行動員令之故、曾與捷克警察發生衝突多起、因而釀成流血慘劇、波蘭族士兵並有携械潛逃情事云。

△哈瓦斯社廿四日波蘭國德申省首會電 捷克境內波蘭族居民逃入波蘭國境避難者、共三百人左右、波蘭當局近在赫曼諾維斯城特設收容所、予以收容、波蘭政府頃于本日發出公報、由無線電予以廣播內稱政府並未下令進攻捷克、波蘭志願軍如願自動侵入捷克國境、或當遭受嚴重困難云、此外本城與捷克各地電話交通、業已阻斷。

△哈瓦斯社廿四日巴黎電 政府召集年事最輕之後備兵兩級入伍之後、內閣總理兼國防總長達拉第、頃向報界發表談話稱、『政府在長間所決定之各項安全措置業在全國各處付諸實施、各處人民均能審自克制並以堅決態度出之、一如政府之所期望、殊堪欣慰、目下吾國已可以安靜的莊嚴的精神、在外交上賡續進行談判和平能否保全、即以對項談判能否有所成就爲斷』云、京中奉命動員之後備兵與其家屬、均分乘自備汽車或出差汽車前往東車站、其中大部份係乘專車出發、其他後備兵、亦有搭乘例行車東行者車站之萬頭攢動、倍形熱鬧、

△哈瓦斯社廿四日匈牙利國京城電 內閣總理段勒第外交部長加尼亞、自與德國元首希特勒進行談話之後、匈國當局顯已加緊整頓國防後備兵之參加陸軍演習者類皆令其留任服務、並另行召集三級後備兵入伍軍隊員額已有十六萬名之多、約合陸軍總動員額四分之一、現仍在賡續增加中、此外、軍隊之派往捷克邊界者不絕于途、此間匈國國社黨青年黨員六百餘人、會擬組成便衣隊、前往邊界、加入正規軍、但事機不密、已由當局予以阻止。

△路透社廿五日維也納電 奧地利軍事當局發出命令、禁止各種飛機飛進維也納。

△哈瓦斯社廿四日倫敦電 英國防空協會各職員頃于本日分頭向本京各居民說明防空常識、各住戶類皆購置蠟燭以備燈火管制時之用、

站在岐路之捷克 英法解決方策能否成功、而關係全歐洲運命之捷克問題、因德國之強硬政策與捷克當局者之誇耀戰備、如今已達爆發點矣。（照片在蘇聯空軍援助之下高呼抗戰之捷克航空隊。）

奧德捷間鐵道 現已無期停駛

△路透社廿五日維也納電 奧捷間火車已無期停駛、停車時駐於奧邊界之捷克車務人員、現不得已留住奧境。

△路透社廿五日柏林電 德國通訊社界消息、捷德間鐵路交通自昨晨七時起在捷克方面完全停駛。

△路透社廿五日華沙電 波蘭交通部已發訓令致各車站、停售赴捷克各站車票。

蘇台德區居民 將有絕糧可能

△路透社廿五日塞爾白電 蘇台德區之阿希地方居民、現有絕糧之可能性、因該處與捷克本部之交通已完全隔斷也、黨魁漢林指揮下之武裝自由團已將共防線延長五哩由哈斯勞而至德國邊界、已將所備、燃料儘量移出、故此間所需之石油、現實施管理供給制、昨晚阿希有居民準備被圍之形勢、已不復獲聞愛格爾消息、昨日午後路透訪員曾擬越防線而入捷境、但爲日耳曼關吏所阻、據謂捷克軍隊現已據守稅關經以機槍越界者易遭危險云據蘇黨機關阿希日報之消息、阿希行政員已發出佈告內稱捷克總統貝奈斯所發之動員令、在阿希自由區不生效力、凡欲遵奉捷京動員令者、阿希蘇黨將認爲叛逆之徒、予以處分云。

鐵道交通中斷 旅客均已改道

△哈瓦斯社廿五日波蘭國德申省首會電 捷克國京城英國僑民於昨日晚間搭乘英國公使館所定火車一輛、離開捷克國而向華沙城進發、然後取道瑞典國京城遄返英國、外國新聞記者多人、因無法與倫敦巴黎通報、遄已離開捷克國京城、至自華沙開往捷克國京城、德國維也納城、匈牙利國京城之特別快車、昨日開出之後、已在波捷兩國邊界、被阻各旅客、凡前往奧地利省與匈牙利南斯拉夫義大利各國者均改道、德國波蘭與捷克國之鐵道交通從此即告中斷、此外與蘭柴河橋即自本城通至捷克國之國際橋、捷克方面已用鐵練阻塞、波蘭國士兵、則在波蘭方面持槍守衞、

捷頒動員令後 匈京開會商討

△路透社廿五日匈京電 捷匈邊界雖有半官消息傳來謂捷境少數匈牙利民族與捷克官員間時起衝突、緊張愈甚然匈京民衆則甚寧靖、不過現已準備任何事變矣、昨晨捷克總動員與國際談判停頓後空氣一變、官場乃以防禦空襲之詳細方法、曉論民衆、而匈內閣亦於昨日開會討論時局歷九小時之久。

國際週訊

歐洲戰雲密佈 勢將一觸即發

本週間之國際消息、最令人關心的、莫如捷克問題、這個戰雲密佈、一觸即發的歐洲火藥庫、雖經英法兩國極力調解消弭、共風雲一張一弛、刻々變化、仍是令人難測、

十七日 蘇台德黨以捷克政府爲鮑爾希維克份子所操縱之後、已無力控制大局、該黨執行委員會已下令組織便衣隊、並着它于本日佔據德國邊境、一面據德捷國境之乍克生塔爾市情報宣稱、捷克軍隊現已張佈强固鐵絲網于國境線上、除企防止向德領之逃亡者外、已完就對蘇台德人義勇兵來襲之防備工作、如是德捷風雲刻々告急

十八日 法國內閣總理達拉第、偕同外交部長龐萊、于下午三時二十分、與張伯倫英首相諸人進行長時間談話、據一般人所知、兩國對蘇台德問題、已獲得和平解決方案、即勸告捷克國政府將蘇台德區域內純粹由日耳曼人居住的各地方割讓德國、而由關係各國保障捷克國安全。

△同日義國墨索里尼首相、向數十萬聽衆發表廣播演說、贊成蘇區舉行公民投票、並謂若和平解決方案、成爲泡影、則援助或反對捷克各國、勢必組成普遍的對立陣線、對此、義國要左袒或右袒、已有成竹在胸云。

十九日 英內閣于本日上午十時舉行會議、對英法兩國各閣員關于捷克國蘇台德問題和平解決方案所商定各項辦法、概予以通過但捷克國輿論激昂、稱反對蘇區舉行公民投票、並反對共割歸德國。

二十日 捷內閣于昨日晚間舉行會議、討論英法兩國所提關于蘇區之和平解決方案、直至今晨一時始行散會、上午十一時又賡續討論、結果對該方案、擬予以接受、因爲苟不依允割裂共國家之一重要部份、則難免亡國之禍。

今日匈牙利國內閣總理段勒第諸人、與德國元首希特勒進行談話、波蘭國駐英法德義四國大使、亦向駐在國政府分別提出交涉、要求將捷克國境內匈牙利與波蘭少數民族居住之區域、割讓各歸共國、一如蘇區之應割讓德國。

廿一日 德國軍事着々準備、有如箭滿待發之勢、英法兩國公使、于今晨再度晉謁貝奈斯捷總統、有所進言、捷內閣對該方案、遂于本日晨間、決定加以接受、並提出覆文、無保留的接受該方案。

今日波蘭國公使額斯基、匈牙利國公使達爾察、訪晤哈里法克斯英外相、關係告以該國政府全張、捷克境內波蘭與匈牙利少數民族、應享有與蘇區日耳曼族同樣的法理地位云

廿二日 關于捷克國政府被迫接受英法兩國所提計劃一事、倫敦泰晤士報載稱、『或謂英國遺棄捷克國而向獨裁者宣告屈服、此乃荒謬之談。張伯倫首相非向希特勒元首屈服、乃向正義屈服』云。

同日希特勒元首與張伯倫首相、于下四時許、在哥特斯堡城德萊森旅館、進行第二次談話。甚機密、僅有譯員二人在場担任傳譯而已、傳稱張首相提出四項重要建議、希元首並爲匈波族主張復歸權利。

廿三日 捷國陸軍教育總監薛羅維將軍、詢全國民意、組織新內閣、頃已告成立、薛將軍自爲內閣總理兼國防部長、據德報評稱：『該內閣爲飽爾希維克派戰時內閣』云。

廿四日 德國元首希特勒聞已應允在六日內、不以武力加諸捷克國德國爲今之問題、係在如何撤退蘇區之捷克人及德國如何佔領蘇區耳。然捷克已下總動員令、故六日後之歐洲政局、將如何展開、或戰或和、尚難逆睹。

希特勒所提備忘錄 範圍較前尤爲寬廣

英內閣開會商討解決辦法

△哈瓦斯社廿四日倫敦電 張伯倫首相頃于本日午後與哈里法克斯外相、西門財相、霍爾內相舉行會議、討論捷克問題、歷時甚久倍立厦陸相、特夫古柏海相、旋亦前往首相官邸參加會議內閣並定于明日午前十時三十分、舉行全體會議、據一般人所知、各閣員本日所討論者、係以希特勒元首所提出之備忘錄爲主、據保守黨方面最可靠消息稱、德國所提出之新要求、共範圍遠較前此所傳者爲廣、緣該國對于捷克國蘇台德區域日耳曼族佔有人口百分之七十五以上各地方割歸德國一層、已不復認爲滿足、竟進一步而要求將捷克各軍略地點包括純粹捷克區域在內、一併劃入德國版圖同時並要求將割讓區域內之捷克官吏警察、立即予以撤退、俾在十月一日之前、移交德國管轄、而双方居民遷移事宜、則可於移交之後再行辦理、此外、德國又要求任命國際委員會、共主要任務、乃至監視捷克官民、勿在撤退之前、將割讓區域之鐵路橋樑工廠、予以破壞據聞德國在備忘錄中、並未要求捷克軍隊復員、亦未涉及匈牙利波蘭兩國少數民族問題、但附以地圖一幅、而將捷克國政府若果予以接受、其對于波匈兩國少數民族所居住之區域、勢必無法加以防衞、此在英國々會人士則謂、德國所提各項新要求、其內容倘與前此所傳者相同、捷克政府或可再事讓步、但若要求捷克國將純粹捷克區域予以割讓、致使該國無法對付波匈兩國、則斷非該國所能接受、哈里法克斯外相本日以德國備忘錄轉交捷克公使瑪薩利克時、並未表示意見其故即在于此、至英國政府今後是否準備向捷克進言、外間尚一無所知云。

△哈瓦斯社廿四日倫敦電 外相哈里法克斯勛爵頃于午後三時將德國所提出關于捷克問題之備忘錄、面交捷克國駐英公使瑪薩利克、外傳捷克覆文業已送達倫敦、此間消息靈通人士咸皆予以否認哈里法克斯外相即未以壓力加諸捷克國政府促其接受德國建議、此間捷克國負責人士頃宣稱德國備忘錄要點有三。

（一）蘇台德區域日耳曼人佔有居民全數百分之七十五以上各處地方當于十月一日由德國軍隊悉數加以佔據、各該地方之駐軍與民政機關即同時退出關于此層各捷克人均謂該國最重要之防禦工事即設于各該地方。

（二）蘇台德區域其他各處地方應舉行公民投票、以視民意向背。

（三）德國拒不保障新捷克國界線但若波蘭匈牙利兩國應予以保障則當別論此外捷英國外務部方面所知德國備忘錄並曾要求捷克軍隊即行復員而由德國會同其他各國加以監察

△哈瓦斯社廿四日捷克國京城電 政府頃發表廣播消息稱『德國元首希特勒向英國首相張伯倫所提出之備忘錄、頃由英國公使牛頓送達本國政府、即當縝密加以研究、政府深知此項任務、責任綦重、但捷克國全國人民對于時局情形暨其所擔負之責任所享受之權利、均已充分認識之、政府自可在平靜空氣之下、研究此項備忘錄』云

蘇黨衆議員 在捷京被捕

△哈瓦斯社廿四日柏林電 半官機關德意志通信社頃發出消息稱、蘇台德黨衆議員孔德已在捷克京城被捕、此外並有德國新聞記者二人、即休爾出版公司特派員叶格尼斯匈京某報訪員李台爾道經捷克時、亦爲捷克警察所捕。

倫敦地方當局 趕作戰時準備

官吏勸民衆配製防毒面具

△路透社廿五日倫敦電 昨夜倫敦地方當局奔馳各處、至爲忙碌、使民衆作國際危局之準備、各官吏赴影戲場足球場游泳池、及在街中勸諭民衆尤其婦孺務須即日或在下星期內赴最近指定之處、配製防毒面具、有數處在街中安置擴音機大呼『趕速準備』、今日各教堂亦將發同樣勸告、星期泰晤士報今日社論、謂他人苟有在長時間之外交折衝中大言欺人者、但英國則不然英相曾作冀挽回戰禍之種々努力同時並未放棄英國之諾言或取銷英國之義務、苟法國之安全受危害、則英國必有以助之、此乃德元首所知者故最後決定繫於希特勒、如大戰發生、則發生之者爲希特勒、負責者爲希特勒、舉世將共知之、而德國人民尤深知之、蓋就種々證據而言德國人民之懼怕戰爭與他人同、或較他人爲甚也、幸而英國和平努力、現尚維續爲之、吾人確知苟有一線希望則吾人不放棄努力也云。

墨首相對黨員演說 義國仇敵不足爲害

△路透社廿五日義國倍魯諾電 義相墨索里尼昨在此對黑衫黨員演說、謂阿爾泊山外之義國仇敵、乃時代落伍者、彼等不知吾人、且曚昧過甚、不足爲吾人嚮、彼等落於吾人之後至少二十五年、此即吾人將來必操勝利之理由、昔年五十二國以捷克共和國現任總統爲主席、集議於日內瓦決定對義制裁時、余所以始終確信義國人忠勇毫無疑念者即以此故也云

△路透社廿五日羅馬電 義相墨索里尼將於今日午後在義國北境維森柴地方、再發表關於時局之演詞、義國負責方面聲稱、時局雖甚嚴重、然義國並未採取任何軍事行動、義國各報皆謂、如因捷克問題而發生普遍戰爭、則義國決計助德作戰、義相喉舌普捷氏在義大利日報發表議論、謂無論發生何事、義國決不退縮云。

法國總理與外長等 昨飛倫敦商榷時局

△路透社廿五日倫敦電 昨夜唐寧街相邸發出公報內稱法總理達拉第與外長龐萊、已應英政府之請、定今日飛至倫敦、俾聽取英相張伯倫關於戈台斯堡談話之報告、並商榷一切、約午後可到、到後即在英相邸集議。

△哈瓦斯社廿四日倫敦電 官方頃發表公報稱、『法國內閣總理達拉第、外交部長龐萊、應英國政府之請、定于廿五日前來倫敦、聽取張伯倫首相關于德國哥特斯堡城談話之報告、並與之交換意見』云。

江南要衝富池口已被日軍佔領矣

日軍佔下盆破陽新防線

京漢線信陽亦極爲危殆

△蔣中軍午前十一時發表　日軍於九月廿四日午後一時、將富池口（田家鎭南方四粁）佔領。

△同盟社廿四日木石港電　占領長江右岸要害富池口之石本、秋富等部隊、自本月十七日、由〇〇開始進擊以來確保江西湖北省境竹林塘、黃家院一帶作戰線、征服困難之地形、終於廿三日奪取富池口東南方一里之芝山之防禦陣地、制富池口之死命、與頑强抵禦之黨軍大部隊激戰約十小時後、於廿四日午後一時、突入富池口、而獲得勝利、在此期間、日軍亘歷二十日、飽嘗氣候惡劣與食糧飲料水缺乏之困苦。

△同盟社廿四日木石港電　平田、田中、原田等各部隊、於廿四日午前在木石港西北方二里之線進出、遂將東湖及西湖之南方一里王豪山佔領、又其他一隊控制王林山一帶之黨軍陣地、廣續進擊云。

△同盟社廿四日木石港電　自十七日起開始向馬頭鎭及江岸要害富池口進攻之石本、秋富等各日軍部隊、對據守于岩石亘疊嶮峭非常山岳地帶之頑抗黨軍、猛肆攻襲、迨至廿三日、遂佔領朱婆山（富池口東南一里）

△同盟社廿四日九江電　黨軍於朱婆山一戰喫着大敗後、即將全軍據守富池口東南方一帶、構築堅固堡壘、試行必死抵抗、自廿四日早朝來正在激戰中云。

△同盟社二十四日某地電　在江南戰線開始猛攻之日軍藤岡部隊、於二十四日午刻攻佔下盆、已突破陽新之黨軍防禦線進迫距粵漢路僅百五十華里之某地點。

△同盟社廿四日木石港電　據有力之地上部隊偵察、陽新自廿三日夜來、因遭黨軍之兵火、市內數處起火、於陷落前夜之情形、火焰漫天、滿極凄慘。

△同盟社廿四日〇〇電　向京漢線要衝信陽方面進攻中之江北右翼有力部隊所屬〇〇先遣部隊、廿三日自羅山附近開始行動、廿四日早已進抵至五里店東方四里之地點、五里店係信陽東方五里、信陽東方之直接外廓陣地第一線、自攻擊信陽以來、已逾旬日信陽係政治經濟上之重要都市、大別山脈接河南平野地形上之要塞、自西北迄西南、山岳圍繞、南方有史河流向東西、乃天然之要害、當玆攻略武漢之際、該地即形成兩軍必爭之要點、若日軍予以佔領、則黨軍於黃河南方之第一線與江北方面之主力、勢將切斷、則漢口直接外廓第一線之武勝關、將自鐵道方面遭受直接威脅、是對武漢防禦線以一大龜裂也、故黨軍十分重視該地、以此天然之要衝、更加以自北方迄東方平地之堅固陣地、集中七師之兵力、目下尤努力配置戰車等各項防備。

日陸海空聯合進攻富陽寧波

△本報特訊　錢塘江岸與浙東沿海、因日軍陸海空聯合進攻、俄然緊張、上海、寧波間之航行、業已中斷、二十三日自杭州方面開始積極行動之日軍某々兵團、二十四、五兩日猛攻富陽西方與南方之黨軍陣地、加以協力之伊藤部隊、對於黨軍陣地予以猛烈砲擊、陸續予以破壞、錢塘江北岸正已展開激戰、航空隊二十四日轟炸海門、台州、溫州各地、二十五日又大舉出動、轟炸地上部隊前面之黨軍集團、以及諸曁、義烏、金華等浙贛鐵路之要地、又海軍艦艇自二十四日黎明起、對寧波門戶鎭海之黨軍陣地、開始砲轟、同時予鎭海、寧波之黨軍極大之恐怖與動搖云。

日機活躍華中炸燬黨軍設施

△日海軍當局廿五日上午十一時發表、海軍航空部隊於、廿四日在華中方面活躍如左、

一、添田大尉所指揮之攻擊部隊、大擧空襲宋埠、徹底轟毀該方面之軍事設施

二、柴田勝見兩大尉所指揮之攻擊部隊、先後攻擊青陽、徹底轟毀蟠居於揚子江南方地區之黨軍作戰根據地、

三、福島、龜、渡邊、井上各大尉、北島中尉、立元航空兵曹長野口一空曹、月田一空曹等所指揮之攻擊部隊、直接與陸戰部隊協力、反覆轟炸黨軍第一線、與以甚大之損害、使日軍作戰獲得甚大有利之進展。

社論

『新政一元化』之觀感！

近幾日來，華北臨時政府，與華中維新政府諸領袖，在大連一度會商，更於北京集議，對今後一切設施，均已籌劃就緒，本月二十二日，正式宣告成立聯合委員會，並發表宣言，通知國內外，其內容，不外應時勢之切要，以謀邦交之恢復，與各國在華之權益，並緩和戰禍，拯救全國垂死之遺黎，樹立東亞百年之大計，以求共進之精神，而期方來之效率，再據規定之綱要，如確立與調整華北華中之軍制，改革稅制，定立輸出及進口等合理化之政策，實行軍事提携，共維治安，保衛京漢津浦隴海各鐵路之交通與業務，强化中日滿三國之關係與新外交政策，改良敎育及其行政之統一，要皆爲目前迫不及待之急切任務，果於斯危急存亡之秋，得群策群力以完成，他日新中國之前途，藉此悉心體察之當道，定能日新月異，超出國人意料以外之成就必矣。

中國近年以來，黨派紛爭，民無寧日，在上者各營其私，各謀其利，故終日倡言統一，而實質則變本加厲，雖目前以抗戰爲名，以爲統一之期，乃可得以完成，孰知其中摩擦，尤甚於前，此不外爭權奪利，藉諸抗日救國之高調，專營愚弄國民之巧技，一朝政權得手，自可爲所欲爲矣。

今聯合委員會，既已成立，當能摒除舊習，以建新政；創有史以來之紀錄，俾新中國之復興與建設，一日千里，所謂百年大計，於焉奠定，國民幸福，賴以光明，此實全國上下深所盼禱者也，惟玆事體重大，願諸負責人選，不辱使命，庶乎『新政一元化』之將來成就，當能爲萬世之師法矣，苟仍不能相見以誠，僅以個人權位爲懷，不顧國計民生之艱難困苦，則將何以挽狂瀾，滅黨禍耶？處此危急存亡之秋，不獨身任重責者，應以大無畏之精神，抱救國救民之誓願，即全國人民均宜同心同德，非達到打倒國共兩黨及蔣介石罪魁之目的不可，舉凡志切匡時之士，對此『新政一元化』之觀感，理當身體而力行，他日東亞光明，自可實現於指顧間也。

黨空軍補充難機場使用危險

△本報特訊　根據外人方面之消息、黨政權不斷誇大空軍之再建、以掩蔽實力之激減、爲補充而輸入之飛機、其數無多、八月份不過輸入十數架而已、最之歐洲情勢、更使空軍再建之前途悲觀、各地飛機場大半已在日軍之轟炸圈內、而感使用危險、現在僅昆明、貴陽之飛機場、略堪使用、漢口之飛機場、已移衡陽、況且駕駛員缺乏、所剩者喪失戰意、畏避出動、約在二星期前、發生百名左右駕駛員逃往香港、上海、其他各地之事件、據說空軍當局對彼等七八月份之餉、猶未發給云。

渝漢航運混亂美艦激覆民船

黨軍開砲轟擊美艦

△本報特訊　重慶、漢口間長江之航運、因軍隊、軍需品之往來、與難民之輸送、頗爲混亂、除民生輪船公司輪船三十餘隻以外、則多係民船充當、黨軍當局爲免民生輪船翻覆起見、限制大汽船之航行速力、並佈告如有違反者、得開鎗射擊、命其停止、又據確息、美國砲艦一艘以限制外之速力、航行宜昌附近、其波浪之震動、發生顚覆滿裝軍用品之民船數艘事件、親眼視此之江岸黨軍、遂砲轟美艦、曾予損傷於其艦尾、武漢之軍事委員會關於此事、接到美國側之抗議、大爲狼狽、一方面向美國道歉、一方面嚴罰未調査眞相而開砲之黨軍防守隊之責任者、故該防守隊頗示不穩之擧動、宜昌駐紮之第八軍李玉堂指揮下之第三師、與之呼應、而在宜昌發生叛亂、多數兵士逃走、又與警備之間、惹起衝突。又民生輪船公司之船舶、自宜昌向重慶對岸之金陵兵工廠、搬運火藥原料、歸航之際則載四川軍經宜昌、故宜昌城內城外、充滿多數之四川軍、彼等知楊森軍隊在長江戰線潰滅之消息、均拒絕出動前線云。

陳光甫向美借款無成功希望

△同盟社廿四日華盛頓電　欲在美國進行借欵起見、由蔣政權特派之特使陳光甫、自到華盛頓以來十星期、每日與美國財務省專門家會見、與摩根索財務長官亦會會談一二次、至今尙無任何具體之結果、然而交涉中心問題爲提高白銀買價協定、銀協定現今正在第五次更新期、更新此協定、同時將成長期者、據聞其內容不免有多少之改變、另外尙有美華間之滙兌問題、中國方面雖然不提出新借欵、但美華兩政府間之借欵、殆無成功希望、至於棉麥借欵、美國方面雖未決定態度云。

晉南日軍佔太行山最高峯

△同盟社二十四日石家莊電　日軍在晉南之新銳部隊於二十四日拂曉對太行山脈內最高峰頭王山之黨軍開始總攻、由屹立山壁之險峻途徑猛進、遂於二十四日午前十時餘將該山完全攻佔、該山高達一千六百二十一公尺山高臨下、可將黃河北岸黨軍據點之垣曲收入眼簾、故日軍士氣銳甚。

滿駐德首任公使出發赴任

△同盟社廿四日新京電　首任滿洲國駐德公使呂宜文氏、偕同江孫兩參事官及館員等、於廿四日午後二時乘火車由新京出發、一行決定乘下月一號由神戶啓程之靖國丸赴歐。

戰況週訊

京漢線將被切斷武漢卽陷落

△前週日軍之戰績▽

向黨政權最後據點之武漢三鎭、日陸海空軍、勢如奔流之殺到、綜記此一週間之戰況進展狀態、大要如左、

陸軍部隊及陸空軍之活躍

陸軍部隊正以大別山脈、廬山々系方面之戰鬪、爲進攻武漢之中心、目下戰事益趨劇烈、此處且將黃河北岸地區方面之戰況、約略縷述如次、

進抵山西省黃河北岸地區之日軍、向南岸鐵謝橋附近之黨軍、猛施砲轟、悉予擊潰、又中條山脈方面之〇〇部隊、將張家莊、軍家嶺方面之四川軍、加以殲滅、廿一日風陵渡之日軍、再度猛擊潼關、結果使隴海鐵路陷於不通、廿三日又佔領黨軍之據點老大寺、至此黃河以北之黨軍據點全數喪失、紛向黃河南岸逃竄。

大別山方面之各日軍部隊、於佔領潢川、商城兩要衝都市後、如疾風般猛進、續又佔領羅山、光山、息縣等要害、京漢鐵道信陽之佔領、亦僅時間問題、廣濟方面之戰況、遂有進展、蘄春之陷落、亦已成時日問題。

江南地區方面、已佔領瑞昌方面之老山、富池口及其他要地、陽新自廿四日來發生大火、陷落已迫目睫、德安方面之黨軍、利用天然要害而行頑抗、然已現不支、故德安陷落、亦遲早間事、在此進攻武漢着々進捗時、錢塘江方面日軍、突然向該江附近之黨軍、開始積極的行動、協同地上部隊之陸空軍部隊、連日自空中瞄準黨軍猛加轟炸、摧毀黨軍陣地、使黨軍心寒胆怯、玆將二十日猛炸信陽之情形、尤値特誌、據大本營陸軍部廿三日所發表之戰績、列之如左

一、大別山麓方面、在此方面、自八月廿三日以來九月十七日止、進攻光州、商城之戰果、判明如左。

（一）黨軍遺棄屍體一萬二千、捕獲俘虜三百五十餘

（二）獲得戰利品。迫擊砲十三、速射砲一、重機關鎗十五、輕機關鎗百餘。

一、廣濟瑞昌方面、在此方面自八月廿日至九月十七日之間、所得戰果判明如左。

（一）黨軍遺棄屍體四萬七千〇九十五、俘虜一千二百十二。

（二）獲得戰利品。野砲十、迫擊砲廿五、速射砲四、山砲十一、機關砲二、重機關鎗六十四、輕機關鎗一百四十一。

海軍部隊及海空軍之活躍

揚子江遡行欲至武漢肉迫的海軍部隊之活躍特記之如下

黨軍於揚子江水中敷設無數之機械水雷、又於兩岸設下堅固要塞、使日艦一艘不能挨近而作頑强抵抗、因此日本海軍部隊、誓以決死的掃海及擊滅兩岸砲台之黨軍、廣續向武漢遡江進攻、特殊是山陸戰隊和陸軍部隊協力之下、將武穴佔領之功爲尤巨、此外海軍部隊綿亘一年餘封鎖海面、將黨軍支配下之各地陷于半死半生之境域中、尤其海軍航空隊之活躍、値得持筆大書者、即是海軍航空隊和陸軍協力作戰、一方將粵漢線陷落于半身不遂、且對梧州、武漢及其他黨軍根據地各軍事機關之轟炸、立下偉勳、特殊是廿二日在蘭溪鎭附近轟炸黨軍之軍艦楚有型一艘被擊沈將黨軍之海軍殲滅。

黨軍連次敗北慰勞金難募集

無法可想募集慰問文

武漢近頃開催前線將士慰勞大會、前後凡三次、募集慰問金品、初次因受蔣政權之戰勝宣傳所乘、遂有若干出而應募、嗣及悉中國方面連戰敗北之眞相後、完全失去民衆信任、應募者大形減少、即初次會募集二十萬元內外之慰問金、第二次僅有三、四萬元價値之食品、第三次則所募不足二萬元、最近迭遭慘敗、爲鼓舞士氣故、僞謂已募得慰勞金十萬元、於是在情急技窮之下、又發起募集慰問文、一般咸歡欣踴躍投稿、數達相當、然逐一點閱、均爲休戰之志願者、其全部咸皆厭惡戰爭、全外當局預料之外、故當局又中止募集、停送前線誠有日暮途窮、捉襟見肘之概矣。

日新驅逐艦進水典禮

△同盟社廿五日舞鶴電　廿五日要港部發表舞鶴海軍工廠所建造之最新銳一等驅逐艦『陽炎』號之進水典禮、定於廿七日午前十一時、利用滿潮之際擧行。

平生最高顧問患病

△同盟社廿三日神戶電　逗留於滿洲湯崗子翠明閣之日方華北派遣軍最高顧問、平生釟三郎、因膓加答兒兼患肺炎、現在診治中、等神戶私邸於二十三日接得電訊。

△

△

特約代理店　白焦印

GK

上海江西路八二八號　桑野五金號　電話四一六七二號

本號自選各色五金鋼鐵機器螺絲及製造各種紡織材料大小另件一應俱全及修理各種機器等件如蒙惠顧定價格外克已

不麻不痛　神効無儔　老篤眼藥

電話　40300番

近藤度量衡器所　計量器、測量器、金庫　上海日本電信局前

黃蝙蝠牌　和平悅目色彩的

華生煙葉公司出品

醫療器械　理化工學　玻璃製品　護謨製品

各種室內消毒用噴霧器

現成品豐富

總批發　中興器械店　上海崑山路一八一二號　電話四二〇五一號

教育專刊

蘇錫文題

九月廿六日（星期一） 第五期

基礎教育的重要點

（龍）

無論 做什麼事情、他的基礎是嚴重要、教育方面尤其是如此。造成這重要基礎的小學教育、無論在那一國、都加以特別重視和特別研究、然則這基礎教育究應在那一點特加注意呢？

第一 因爲是做基礎、就不能不是受得住那上邊所建築的任何大建築的重壓的、這樣堅固的基礎是靠了愛國愛民的信念才能成就的、關於這點日本小學教育是有極週到的注意。

第二 因爲是做基礎、就不能不適合在那上邊所建築的理想的建築的形態。

現在的世界、所謂國家是最重要的最大組織、所以人們不能不先完成怎樣做國民、然而人類的理想是在達到全世界打成一片的大同世界、今正一步一步的向那方向前進。

故此 人們希望完成怎樣做國民、同時也須完成怎樣做世界的人民。人們愛自已的國家、同時不能不持和其他國民和衷協力的雅量、日本本共教育勅語所示的『施於中外而不悖』同道、鼓吹忠君愛國的精神、同時又期望國際友誼思想的扶植、毫無遺憾。

例如 現在和國民黨正在戰爭的時候、尙且日本人不發一言惱恨侮辱中國人的語調、他們反而相信而且講着因爲愛中國所以才戰爭的。相反的、舊國民政府下的教育、連小學校教科書都採用排外抗日的文字、而不顧謹愼、完全是由於當局的不明、自己破壞建設大同世界的基礎工作。

總之 中國人不能不先愛中國、然而又同時不應該忘掉做世界上一個人的立場。況且做世界上一個人的立場、將來必定更加重要性、所以在中國教育、尤其在小學教育、堅固的建築朝那方向發展的基礎、是課在現今教育家的最重大責任。

教育和環境

（書）

誰都知道 教育的力量能改造環境、誰都知道、一切的困難教育的力量能打破一切的困難。那末這樣講來、教育兒童的時候、無須要選擇優良的環境了？不！你們不要誤會、所謂教育的力量能改造環境、能打破一切的困難、這是教育所收的效果、並不是就在實施教育的當兒能辦的事、這一點、我要特地的同諸位預先申明。現在舉一個例來說吧！好像寒帶地方的小朋友、要教他練習游泳

對他說明 游泳是怎樣需要、能够強健身體、擴張胸部、還能——卜講得詳々細々、一點兒不差、誰都信服你所講的道理、但是講、由你去講、要他事實的表現、那就不可能了。因爲寒帶地方、是終年結冰的、練習游泳是沒有機會的、爲了失缺練習的機會、就此講歸講、事實歸事實。假使換過來談、也同樣的、好像內地的兒童、他從來沒有到過熱鬧的都市、而教師對他說、

都市裡邊 有電車、汽車、馬車、電梯……他根本不明瞭、都市裡邊、有這麼一回事、眞是對牛彈琴、徒勞而無益。爲了這樣的緣故、所以教育必需要選擇適宜的環境、方可收事半功倍之效、照這樣看來、教育時、非有優良的環境、不足以培有用的人才、故教育與環境、有密切的關係、不能少有忽略的一點。

關於研究日文

（徐雲鵬）

吾國自蔣政權柄國十餘年來、清共容共、覆雨翻雲、排日聯蘇、以致引起中日事變、人民慘遭荼毒、流離失所、慘不忍言、而尙不加懺悔、復勾結共黨、希圖赤化中國、置人民於水火而不顧、置國家於萬刧而不復、引狼入室、致造成無意義之戰爭、使庶富之區、作彼所謂『焦土抗戰』之犧牲品、職國殃民一至於此、吾人欲求東亞和平、唯有與友邦携手同盟、共同合作。且近世世界之趨勢、彼白色人之眼中、已無東方人種矣、恣肆暴戾、旁若無人、西力東漸、日甚一日、我兩國之有識者、早引爲憂、常謀講兩國親善和平協辯之道、防遏共勢、無如動輙爲無知愚人野心政客所梗、以遂其搗亂之計、寸近尺離、大有求親而愈疏、求近而愈遠之槪、推厥其故、蓋因我兩國文學雖相同、而苦格於言語文理之不同、以致意見互多隔閡、情意自不相疏通焉、吾人旣抱共同合作之精神、共存共榮之觀念、則不諳言語、何由以聯親睦之證乎、講求兩國文學言語者雖日加多、而換之兩國人口總數、尙不過九牛一毛耳、若欲擧共存共榮之實、則莫如以文字言語爲樞紐、聯絡彼此感情、則兩國睦誼益敦、奠定東亞永久之和平、指日可待矣、研究日本文化之重要性、證之上述、實爲吾人目前刻不容緩之急務。

今後之教育方針

（無我）

文化 爲立國之要素、教育爲製造文化之工具、教育成績優良、則文化事業發展、文化事業發展、則共國民明禮義、知廉耻、國之强盛、指日可待、否則、教育窳腐、文化衰落、欺騙奸詐、道德淪亡、國之滅亡、不日可知、然優良之教育、如何辦理、得有優良之成績、即尙實際不重形式之教育也、中國過去之教育、反此施行、實覺錯誤、概觀學校之學生、

學識 未精、即氣炎盛人、女則濃裝艷服、露臂高跟、男則粉面油頭西裝革履、不致力於書本上之探討、只研究身體上之化裝、上焉者、不知整飭學風、下焉者、叁肆放蕩形骸、因此、奸詐百出、虛僞迭見、噫、如此教育、欲得優良之成績、其可得乎、故中國到今失敗之田地、即過去教育之錯誤使然、良可慨焉、乃今後之教育如何？應矯正以前之錯誤、以大道精神爲方針。

養成 學生有崇德觀念、有健康體格、有良好品性、有審美興趣、有生活知能、有勞動習慣、有科學思想、刻苦勤勉、必收教育之宏效、斯亦本科辦理教育之願望也。

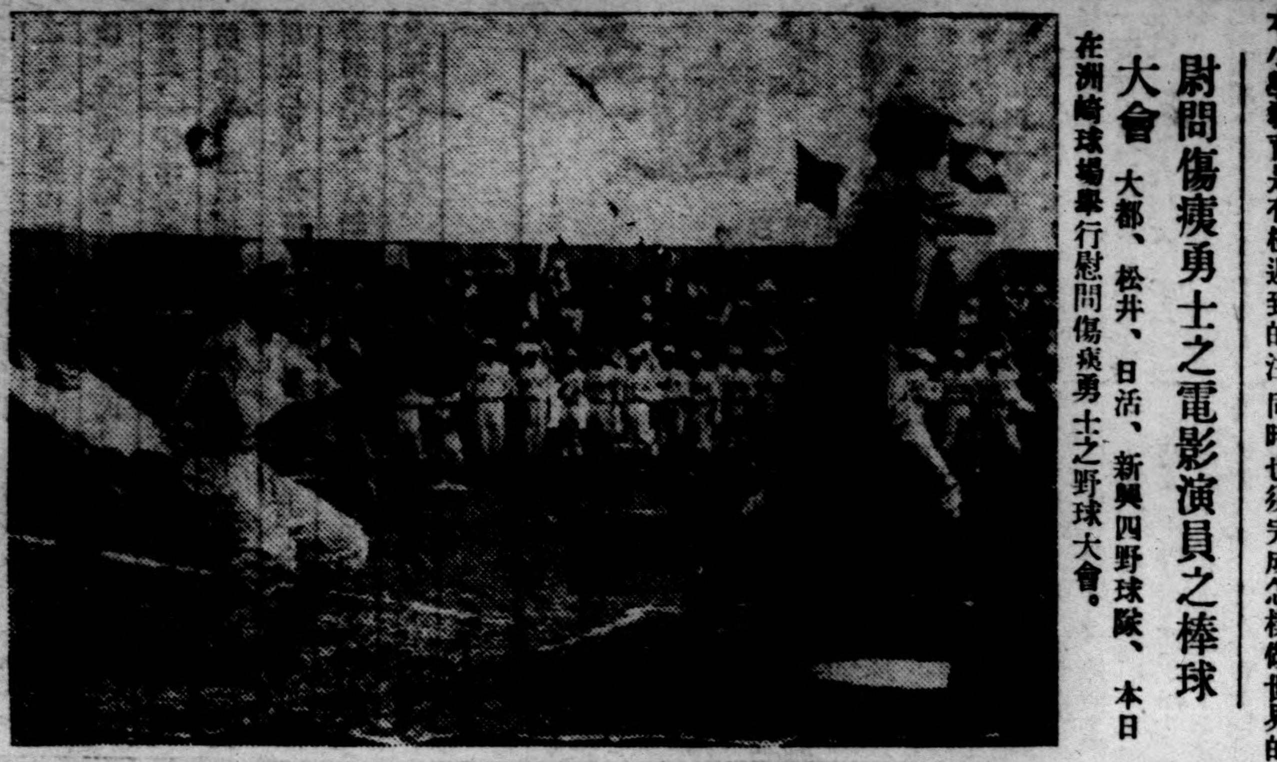

慰問傷痍勇士之電影演員之棒球大會 大都、松井、日活、新興四野球隊、本日在洲崎球場擧行慰問傷痍勇士之野球大會。

過去現在未來之教育譚

（方）

欲談將來教育 須先談現在的教育、欲談現在的教育、不得不提及過去的教育、因爲現在的教育由於過去的教育經過變遷的變更而得來的。同樣、將來的教育是由於過去和現在的教育改革而產生的。現在且慢談將來的、先來談々過去的教育吧！

過去教育情形 過去的教育、是注意道德的、重視學問的、對於兒童的興味、兒童的經驗、兒童的心理、兒童的發育、以及其他一切、是完全不顧及的、尤其對於兒童的體格方面、差不多沒有這件事的。爲了這樣的緣故、一般兒童往々發生逃學、不喜歡獲得知識。這還不算、最壞的要算兒童身體方面的流弊、好像一個兒童在小的時候、是很活潑的、身體是很豐滿的、但是爲了受教育的結果、使得一個很活潑的、很豐滿的一個小朋友、變成呆板的、精神萎靡的、身心發育不健全的一個病夫的樣兒、還不是受了教育、非但得不到高深的學問。

反而把他陷進 加上了一重障礙、過去的教育、對於兒童體格方面、這樣的不注意、那末、對於兒童的興味呢、兒童的經驗和心理呢？不！請你不要着急、讓我慢々兒、詳々細々的來告訴你吧、過去的教育、是一門的注入式、教了一課書、很嚴厲的叫他多讀、非但多讀、還要能够背出、兒童的明瞭和不明瞭、那就不管了、同時再三叮囑、不准他多活動。

甚至兒童讀得時間 太長、精神實在是疲乏得了不得的時候、乘先生忽略的時間裡、伸起兩手打一個呼欠都不行的、萬一被那鐵板々的閻王似的老先生看見、還一定會得睜開兩隻朦朧的眼、狹了一根長而又闊的戒尺、大踏步走近你旁邊、用盡他九牛二虎之力、擊揮他一下、照這樣看來、兒童再有興味讀這書嗎？當然是不願了。

那末這位先生 爲什麽要這樣做呢？不錯！一方面由於傳統的關係、一方面由於他本身不知道兒童的心理、只知道他自已在求學的時候、受到老先生這樣的教訓、那末、他腦海中的印象、深刻到十二萬分、所以他自已來教育兒童、不知不覺也表現出這種惡劣的行爲、爲了這樣的關係、非但教育沒有效果、並且弄得民族國家漸々衰落、腐敗、傷的原因。

還有許許多多 不過爲了太覺得嚕蘇、未便再談了、但是我相信諸位、看到上面所講的幾點、不免諸位的心理、也有不少的感想、這種感想不外對於過去的教育、還有其他希奇古怪的事實見到、或則是聽到、可以證明我所說的是對的、現在不管其他、總而言之一句話、過去的教育、是腐敗的、退步的、但是旣然覺得是腐敗的、退步的、應該要設法改進啦！古人云、

過而能改善莫大焉 這不是一個很好的證據嗎！當然、所以一般有識之士、打破了一切的艱難、來創造新的教育、推翻過去腐敗的退步的教育還新的教育、不容說得、當然是有進步的、不過進步雖然是進步、不免也有些流弊、流弊到怎麼地步、等到下一期教育專刊出版、再來同諸位詳談吧！

（未完）

青年訓練

（蕭然）

青年 是國家的靈魂、則這國家强弱興亡、都完全繫於青年人的身上、尤之一個人受着靈魂的驅使一樣、假如一個人沒有靈魂、只有軀殼、這個軀殼定會腐爛、或者一個靈魂痺痲的志人、他的意和行動、一定是痲痺的、要是具有一個偉大的健全的靈魂的人、他的精神和事業、也一定很健康和光明、國家也是一樣、一個國家有了好的青年、能够負起他的責任、這個國家必定會強盛復興起來。

可是 青年雖有志氣毅力、但是關於思想和行動、未免有時不得其當、負有指導青年責任的人、尤應格外注意、從前指導青年之方式多不合我們國情、所以造成一般不守秩序的青年出來、現在當以大道精神、來訓練指導、免其軌外行動、現應注意之要點如下、（一）日常生活要整然有秩序、在我們國內有一樁事情極惹外人譏評、而國人反漠然視之、恬不爲怪、這樁事情、大而言之簡直可以影響到群衆的安危、小而言之也就關繫到個人的造就、和道德、（未完）

滑翔機歡送大會 來月初旬、滿洲國首都新京、擧行全滿少年滑翔機競賽大會、歡送日本少年代表參加之滑翔機大會、已在代々木兵場擧行、照片即滑翔機歡送大會。

皮膚病良藥 天恩水 有四大特長 靈驗無比

殺菌作用 能殺除在皮膚病寄生之菌虫可立止痒痛之痛苦

消毒作用 能分散消滅皮膚病之毒素、使其不致攻入內部

收斂作用 能使患處遂日見癒迅速、收斂效驗神奇

潤澤作用 能使皮膚粗糙者、嫩細光潤

天恩水價 三角 五角 一元 二元

全治皮膚病 天恩水

●主治効能 乾癬、濕癬、疥瘡、爛瘡、痒瘡、禿瘡、水結子、面皰、雀班、凍傷、火傷、白頂瘡、水泡疹、金錢癬、牛皮癬、粉刺汗、疹、口瘡、耳瘡、頭瘡、蚤蚊臭虫等之刺傷、乱臉割傷、等一切皮膚各病

各埠、均有代售處、請逕向各該地藥房指名購買爲盼、或直接函知東京藥院、並將藥價、及郵費一角二分寄下、當即將藥品交郵寄上、不致有誤、

總發售處 日本東京芝區田村町四丁目四番地 郵局滙款東京六〇一〇番 東京藥院本行

日本大阪天王寺石ケ辻町二十四番 郵局滙款五〇八一一八番 東京藥院分行

代售處 各處有名藥舖均有

味の素

（味之素）

告

主持中饋之女士們

吃了幾天魚肉葷腥之後、再吃幾天素菜、覺得非常適口、如其嫌他寡味些、味の素、其鮮美之殊、殊不亞於山珍海味。

上海四川路二一五號 電話一一九四七

發行所 鈴木味の素公司

純粹結晶體

S-228

醫學藥學博士十五名有効審查證明書受領

●名譽 ●製劑

起死回生 藤井靈寶丹

當此時局必有大疫近來已有疫症發生老牌此丹係預防惡疫及解毒消化殺菌効力偉大請各界注意

服法詳藥內仿單 各埠各大藥房及洋廣貨店均有發售

總經理 丸三大藥房 上海密勒路天潼路口 電話四五九五三

定價貳角

不麻不痛神効無儔

老篤眼藥

爲治療藥 老篤眼藥乃由强烈的殺菌、斂收鎭痛、以及消炎等各種作用、均是合理的能發十分的齊備、這就是老篤眼藥所以對於結膜炎角膜炎、眼瞼炎等諸般眼病、比較他種眼藥、奏優勝之功效的緣故

爲健眼藥 近代人因爲運動、聽戲或讀書、記賬、裁縫等事情、不知不覺的使眼睛過於乏倦、由此招致眼睛疲勞（俗稱疲勞眼）的時機逐漸見於增多起來、所以人們覺乎眼睛疲勞的時候、務要把老篤眼藥、不斷的點用眼睛裏、爲得保存眼睛的健全和美麗、總是不可忽略的最切實的事

藥價從廉 小瓶 兩角 大瓶 三角 合算瓶 五角 小兒用 兩角

對兒童眼病另有小兒用老篤眼藥

總經理 東亞公司

上海河南路三三九號 電話 九一七三四號 九二一三六號

XQJB

大上海廣播電台播音節目表（週率九〇〇）

九月二十六號 星期一

自上午一一、〇〇 至同一一、三〇	家庭節目（家庭諸問題）
自同一一、三〇 至同一一、五九	宗教問題（孔子演義）附、孔子紀念歌
自同一一、五九 至同一二、〇〇	報時（北京話）
自下午一二、〇〇 至同一二、三〇	故事（西遊記）
自同一二、三〇 至同一、〇〇	唱片（西洋音樂）
自同一、〇〇 至同一、三〇	報告新聞（英語）
自同一、三〇 至同二、〇〇	唱片（平劇）
自同二、〇〇 至同二、三〇	報告新聞（北京話）
自同二、三〇 至同三、〇〇	經濟新聞（上海話）
自同三、〇〇 至同五、〇〇	休息
自下午五、〇〇 至同五、三〇	兒童節目（小朋友科學常識講座）（附、秋天）
自同五、三〇 至同六、〇〇	報告新聞（廣東話）
自同六、〇〇 至同六、三〇	日本語講座
自同六、三〇 至同七、〇〇	報告新聞（上海話）
自同七、〇〇 至同七、三〇	演講（周作人、隨筆）
自同七、五〇 至同八、〇〇	[illegible]
自同八、〇〇 至同九、〇〇	遊藝（國樂、蘇灘）
自同九、〇〇 至同九、二五	報告新聞（北京話）
自同九、二五 至同九、五〇	遊藝（歌唱）
自同九、五〇 至同一〇、〇五	新聞解說（北京話）
自同一〇、〇五 至同一〇、一〇	預告節目（北京語）

每日漫墨

名詞倒置

名詞可顛倒用者、如介紹紹介、校讐讐校、落拓拓落、磊磊々磊、慨慷慷慨、芥蔕蔕芥、應酬酬應、檢點點檢、恍惚惚恍、胡盧盧胡、（笑也、孔叢子作胡盧、韓非子作盧胡、）玲瓏瓏玲、新鮮鮮新、（韓退之詩、碧流滴瓏玲、光景能鮮新、）歎訾訾歎、（星衣之名、爾雅作歎訾、（一作胥、）梁簡文帝文作訾歎、帝譽之妃、史記作歎訾氏、讀通志作訾歎氏、）等是、雙字可倒置者、如乾坤坤乾、水火火水、兄弟弟兄、祖孫孫祖、甥舅舅甥、大小小大、長短短長反正正反、先後後先、內外外內、上下下上等等、至若前後左右巨細陰陽厚薄善惡美惡剛柔粗細文武父子父母夫妻等等、倒置之不可用也、豈可自我作古哉。

（曼子）

講座

彈詞（一）

（吳碧水）

彈詞爲清代文學之特徵、已爲文學史家公認之事實、然以材料搜集之困難、尚少有系統之研究、茲就見聞所及、加以論列。

彈詞之起源

關於彈詞之起源問題、因紀載稀少、不能確定其發生時期、鄭振鐸以爲至少有三百年之歷史、個人以爲不止此。明郎瑛七修類稿二十七卷小說戴淘眞詞、其起首二句云、「太祖太宗眞宗帝、四祖仁宗有道君」、據此可知宋代已有類似彈詞之作品、其體裁尚未成熟、由此上溯五代、變文佛曲、皆有相當之關係、（見鄭振鐸中國文學史中世卷第三章）今世所有最早之彈詞、皆爲董解元之搊彈西廂、至於彈詞故事本身之取材、則導源於中唐以來之敘事詩、如白居易之長恨歌、司空圖之馮燕歌、及韋莊之秦婦吟等。

彈詞之體裁及其特點

彈詞爲一種由絃樂伴奏長篇敘述之韻文、其故事之演述、多取俠聞遺事、加以渲染書中主要人物、每以婦女爲中心、（如安邦定國志再生緣等）其故由於作者多爲女子、至其狀爲閨閣鎖碎事物以及日常細事、雖明清以來所稱之人情小說、不能過之。

關於彈詞字句之組織、可分二類言之。

（一）由於鼓詞及佛曲轉變而來者、以七字句居多、如天雨花、再生緣、玉釧緣玉鴛鴦、安邦志之類、其詞居質直而少變化、爲初會作品可知。

（二）南曲轉變而來者、其字句有詞之意味、已有修詞訓練、字句組織、即不純爲七字句、如玉蜻蜓、珍珠塔、描金鳳、一捧雪之類。

彈詞之特點、爲有中心人物之長篇敘事之韻文、其句法合詩詞曲三種文體而成、書中雖有道白、又含有戲劇之意味、其開場詩及章回經、則似宋人小說、可謂集宋元以來文學之大成。

（未完）

文藝

農村裏（四）

—剪影之一—

疫人

「喝！你猜怎麼着、那媳婦個他媽是個狐狸精變的神經々兒的下了牀慢々兒的開々房門走出去、一脚踢開了頭桂花的門、我他媽、還總算見了鬼呢！那個不見了的頭、却在桂花的枕頭上呢！」阿二笑了起來。

「哈々！得、得！」咱們大夥兒也都笑了起來。

噴、那狐狸精於是鬧開啦！整々拚死拚活的大哭大鬧了三天三夜、還是金子親口說的、千眞萬確的事啊」綠脚多瓜得意的搖了搖那瓷小肥腮。

「你他媽、還可不是咱喬大吹牛吧！」

「哦有點兒差不多、我知道啦！於是那狐狸精就把那小婊子放出來、拔了這眼中釘、是不是？他媽々的！」老三還總算是相信了、「可、可他媽的、還就又不對啦！幹嘛他們不送給金子？那小子倒是怪膿的呢！乾嘛卻送給癩四那……」

「他媽的、幹嘛送給癩四那一泡狗屎呢？」三怪笑了。

「你媽的曉得甚麼、那狐狸精偸的秦二少那漢子、可就是草包拉的馬、她不送給他、給你？笑話、好他媽一對大笨驢啊！老三、咱喬大的活動勁兒可怎麼！

「得啦！得啦！算啦罷！來々々、咱們再幹、喬大、你來開莊、咱們押、成不成？」大眼狗把自個兒的錢抓了一疊往桌中間一敲、「來吧！管他媽的甚麼桃花桂花的！」

「不成、咱們先就說定了、讓我老三來開莊、我輸了錢不勝回來、那纔怪呢！」

於是咱們又哇哩哇啦的押開啦！

我他媽總眞怪、咱有大半夜沒睡着覺。

第二天兒又是一黑早就起來、心里可有點兒不大得勁兒、替老板挑了一擔「秋板」柴上集去賣了、纔在二禿子酒館里坐下來、老三同剝皮老鼠也放下扁擔走進來了。

綠脚多瓜又是一屁股坐下、解下「餅子」、裝上了一袋煙、「喬大、眞他媽妙死人、老子今兒大清早就見了鬼、怪的濟剛才那擔稻草吃苦了十個子兒、他媽的倒晦氣、老子就是一輩子倒血霉！」

「我他媽々的早知道癩四那王包要見了那個婦待星進門、不是做忘八就準做烏龜！」老三也坐下了。

王石谷松竹軸

（有餘）

創作

天長地久（十一）

（春草）

雨仍下得很大、柏油路上滾着水、車輪輾着雨水發出「潑々」的響聲、兩枝强光自車頭射出照着秋雨沉々昏黑的夜途、景色道、是異常的寂寥、汽車轉了幾個彎、在叔愚的弄口停了下來、石小姐緊々的握着叔愚的手低々的說

「明天會吧、蜜司得褐、」叔愚自已管着有點頭重腳輕、說了一聲「明天會」也就小心翼々的站了起來、正擬下車、又聽得石小姐說、

「蜜司得褐、有忘了東西嗎？」叔愚仰着頭想了一想、「噢！」的應了一聲又趕緊俯下身下身子去拾起雨傘來、

「明天會！」

「明天會！」叔愚撐起了雨傘站在馬路邊上目送着石小姐的汽車汽車馳得遠了、叔愚才回過頭去幾陣秋風吹在頭上他的酒意被吹去了一半胸中一陣鬱、又一陣爽、爽之前、滿肚的東西早已吐在電線木桿的根邊了、看々弄堂裏已積滿了水、非涉水而過是不行的了「怎辦？」叔愚沉思了片刻、索性放下了雨傘雨弄口的牆上、脫去了鞋襪、把褲管捲得高々的、赤着脚一手執着傘一手提着脫下的鞋襪、小心翼々的、一步二步的跨了進去跟上覺得異常的冷、走到自已的後門口、從身邊掏出了鑰匙、輕々的開了門、跨上扶梯上了樓、

房裏的電燈是亮々的開着、曼麗似早已睡熟了、他從牀底下拿出一只洗脚盆來、又打開一只熱水瓶、把水倒入了盆裏、然後坐在小凳凳上輕々的洗脚

卓上安放着一包東西、包紙上印着『永安公司』四個大字、他洗過脚就上拖鞋走前去、把紙包打開一看、「哦、原來是一件雨衣、曼麗替我買的吧？」叔愚自言自語的說着、一陣苦笑、心裏有點難過起來、思潮倏然間在腦海裏澎湃着、他在回想他這二天的生活、他又不知不覺的自言語起來、

「唉！天長地久、數十年的人生算得什麼呢？還不過是一個夢？」他又俯下臉去看々正在好睡的曼麗、曼麗似乎在微々的笑着、笑他過了一天最味的生活？吧

「什麼生活是最合乎理想的呢最平凡的生活也許是最合乎理想的生活吧？貨幣在乎邊流通得愈多、紛惱也就愈多、貨幣在手邊流通得愈少、生活也就愈恬靜吧？生活也許無所謂好與壞、關鍵在於人們如何過法、明天起還是多讀些出吧、只要精神有所寄託、生活也就會豐富起來、有錢人的人往々是最痛苦的人、他們比窮人往々還要忙、而且忙得更無意義可言！……」叔愚握着一枝禿筆在匆々的寫他的日記、蜜司得劉揮起一拳把那個架着眼鏡的小夥子打倒的情景又在他的腦海中一幕一幕的浮了起來、

天亮了、雨也止了、街車的「軋々」聲又打進叔愚的窗裏來、曼麗還在好睡着。（完）

避鄉有感

（孫毓麟）

日暮天低道路難、窮鄉何計再追歡、寒鴉亂棲影全露、孤雁哀鳴聲倍酸、淺土一棺埋弱骨、重洋四望駭天寬、莫嗟無家且作客、浮生已作賸餘看。

歸家偶成

（前人）

聞得返里喜欲顚、促裝便擬整歸鞭、多難客居長急急、久別家鄉倍戀戀。一載親朋愁離散、幾家門戶幸完全、只嗟滿目繁華景、贏得荒烟墮眼前。

小說

玉珠緣（一）

（武陵潜夫著）

第一回　貨運靈通投機合夥　友誼密切指腹聯姻

且說崑山地方、地畝膏腴、雖然不及蘇州無錫那樣繁華、也算是江蘇省內一個著名的所在。城廂內外的住戶、到也是人烟稠密、不過房屋街道等建設、依舊帶着古代化的模樣。直至民國四五年時、各項建設、纔漸々地改善起來。要比風氣早開的縣分、當然是望塵莫及、可是比那農村化的縣分、那就進化得多啦、鄉村內的生活寫眞。現在姑且不表、會單表崑山城內、有條東門大街、兩旁舖戶、大半多是平房間有兩所高大樓房、在大街的東首、却連續地銜接着、巍然高聳、大有鶴立鷄群之概。像這樣鑿齊的房屋、在內地縣城中、要算是數一數二的建設。那兩家樓房內的住戶、據說都是當地人氏、左首的那一家、姓朱名鴻年、先代本是作官起家。到鴻年手裡、覺得身入仕途、雖能顯親揚名、要本着淸虛二字上做去、只能博些虛名罷了、若從食墨上着想、當然可以弄些錢財、那聲譽就不堪問聞了。思來想去、還不如籌集資本、作些正當商業、所謂將本求利、不受旁人的拘束、落得逍遙自在、不比做官舒服得多嗎？他自己主意打定、頓時改變宗旨、實施他的經商計畫、好在當地富紳巨賈、知道他是縉紳之後、學問閱歷、都有相當的資格、聽他發表這種議論、到有大多數表示贊同的。所以對于商業上種々設施、什麼徵求投資信用放欵等、事事多非常順利。也是他時來鴻轉福至心靈、所以每次出馬、居然囤米々漲、進貨々俏、橫衝直撞觸處皆通、最可怪的、一種很普通別人不願買的東西、只要他買到手裡、轉眼就價格步漲、利市三倍。在這種奇特情勢下、各方自來投資的、接踵而至、那時他本人財力、逐漸地充裕起來、因此要求投資的人、十停中八九停、都用婉言謝絕。他從民國二年起、改營商業、到是一帆風順、獲利倍蓰、不到四年工夫、居然建起高大樓房、聲勢煊赫、頓時養尊處優起來、正是士別三日、便須刮目相待的了。他家道漸々小康、自然喜悅、單是他們兩夫婦年紀、都已四旬左右、他夫人鄒氏、一胎都沒有生過、所以不提兒女便罷、提到心事、終覺悶々不樂。不過在這數年間、因爲環境還好、起居飲食上、比前舒適不少、他倆身體也就比前强壯多啦。那位鄒氏夫人、是協泰南貨號鄒錫卿的胞妹、知書識禮、賢德非常、只因膝下無兒、究屬美中不足鄒氏有此心病嘗聽她背地言道、我家空有貲財、將來我們百年後、還不是讓人家來受用？自己一個錢都捨不得用、眞是枉費心思一場空、這是何苦呢、邊說邊在落淚。諸位想々、如今鄒氏沒有兒女、在那兒啜泣、所謂萬能的金錢、也就無能爲力、如此說來、有了兒女、不是更比金錢寶貴嗎？但是轉過來一想、鴻年夫婦、如今正在壯年、難道說就絕對不會生育嗎？不過結婚到如今而有十五六年工夫總是不見生育、婦女們心眼最窄、越想越覺氣苦、他倆爲人很是厚道、要按天理來說、當然不至於絕嗣、但是希望愈切收效愈遲、確是不易至理、她的暗地感嘆、却也怪不得了、鄒氏傷感過甚、入夏以來、胃納比前大減、鴻年甚是焦慮

（未完）

歡迎投稿

本刊凡文藝、創作、戲劇、律詩、普俗小說、古蹟照片、以及一切女子情史、艷史、秘史等、均在徵求之例、凡是關於上項消息供給本報、十分歡迎、一經刊登、每千字以一元至五元計算。

來稿須知

一、來稿須註明姓名地址並簽名蓋章。
一、來稿字數以一千字爲限。
一、來稿須點句繕寫淸楚、文字不可草率。
一、長篇稿件未經採用、如欲退還者、須預先聲明、並附退稿郵票、否則恕不退還。
一、抄襲之稿與一稿兩投者不錄。
一、一紙兩面書或鉛筆書或潦書者不錄。
一、來稿須註明全篇多少字數以便月底核算稿酬。

副刊編輯部啓

純支那料理
美華酒樓
上海武昌路東本願寺對面
電話四二一四四

汽車搬運
進出口報關手續
永尾回漕店
上海南潯路七〇弄二七號
電話四三一八六

新製品貢獻
拾支裝
黃錫包 香煙
煙絲金黃
煙味芬芳

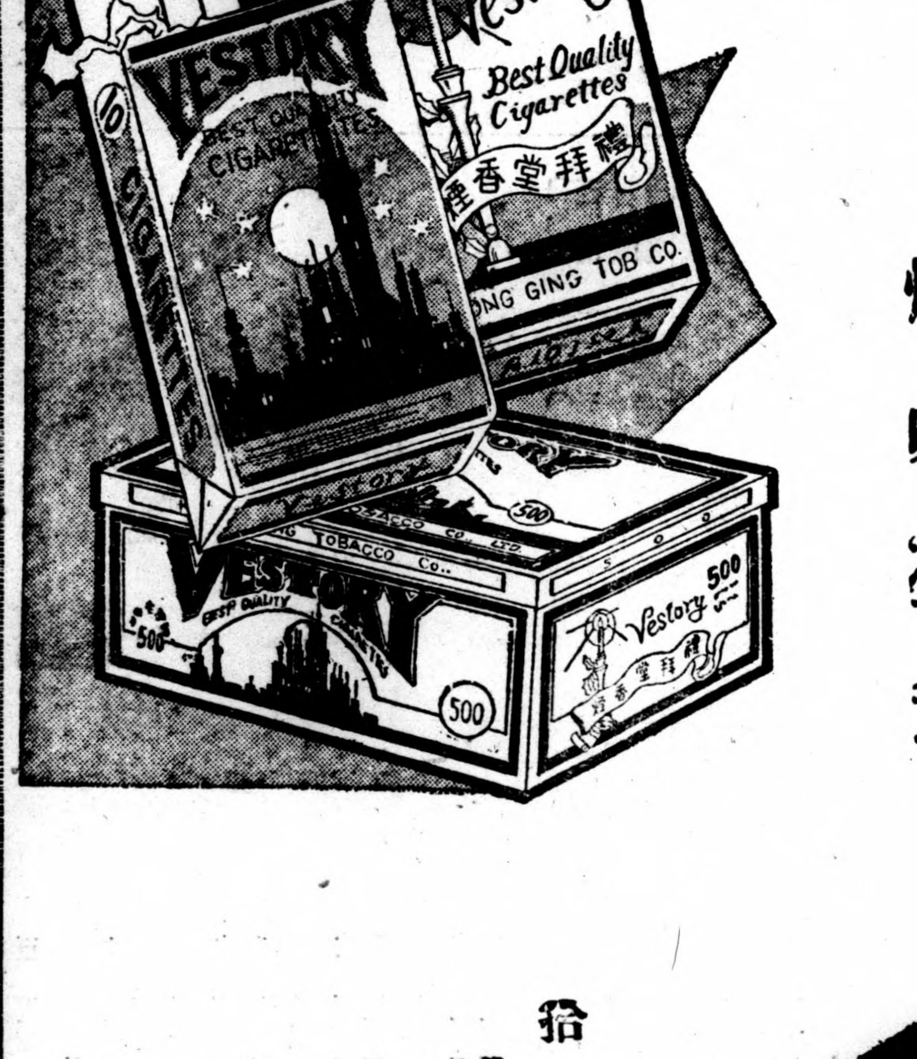

拾支裝軟包
禮拜堂牌香煙
煙味優美　定價便宜

上海黃浦灘路正金大樓二二六號
共盛煙公司
電話一七九五八、一八二〇一號

上海新申報分館聯合啓事

上海分館	南京路哈同大樓二樓二一六號電話一九一〇七
太倉分館	軍特務部太倉班內
南京分館	鼓樓中山北路
杭州分館	官巷口新浙江報社
蘇州分館	閶門內西中市大街　孫新三君
無錫分館	城內圓通路　尤湘臣君
浦東分館	東昌路市範里四十號
常州分館	武進縣公署內　周樹琛君
揚州分館	揚州府學巷四號
鎭江分館	白蓮巷　李元之君
崇明分館	崇明島崇明　龔肅言君
蕪湖分館	蕪湖軍特務班
蚌埠分館	蚌埠特務機關內　江若波君
湖州分館	新湖州公報社　張百川君
大阪分館	北區堂島浜通一（四四）　金井勝三郎
東京分館	芝區二本榎西町三番地　松本七五郎

嘉興・嘉善・松江・青浦・南通・南滙・眞茹・嘉定・崑山・常熟・丹陽・江寧・滁縣・句容・金壇・太平・吳江・南潯・平湖・金山・崇德・海寧高橋・江陰。上列各地本館均有特派駐在員接洽業務希請注意

本分館等受總館委託辦理及分銷廣告事宜如蒙定閱本報分銷本報刊登廣告希按照上開地址接洽可也此啓

日語講座（26）

第五節　ガ，マス，マセン

「ガ」者表示動作狀態之主體，即主格之詞。其與「ハ」相同，其區別大概爲「ハ」之使用範圍狹，即含有限定之意，「ガ」使用範圍較廣。

「マス」爲肯定之意，「マセン」爲否定之意，均接續於動詞第二語尾（動詞另詳於後述之文法）之下。

犬ガ吠エマス　犬吠
鳥ガ鳴キマス　鳥鳴
雨ガ降リマス　下雨
花ガ散リマス　花謝
風ガ吹キマス　風吹
雪ガ降リマス　下雪

馬ガ走リマス　馬跑
蝶ガ飛ビマス　蝶飛
何ガアリマスカ？　有什麽呢
新聞ガアリマス　有報紙
何新聞ガアリマスカ？　有什麽報紙
日本ノ新聞ト英字新聞ガアリマス　有日本報與英文報
貴方ハドンナ新聞ヲ見マスカ？　你看那一種的報紙
私ハ新申報ヲ見マス　我看新申報
日本語ガ解リマスカ？　懂得日本話吧
日本語ガ解リマセン　不懂日本話
林樣ガキマセン　林君不在
雨ガ降リマセン　不下雨
私ハ病氣デ學校ヘ行キマセン　我因生病不到學校去
今日ハ雨デ公園ヘ行キマセン　今日因爲下雨不到公園去

無錫反蔣反共大會 連日舉行講演
民衆一致擁護新政權

△無錫通訊　本邑民衆舉行之反蔣反共救國運動大會、於本月廿日爲第三日、上午十時舉行演說會、參加者計到振元潤康等各工場員工、及聽衆數千人、頗極一時之盛、由晨梨社等相繼演說、演詞頗爲懇切、聽者莫不動容、至午時始行散會云、

△無錫通訊　本邑舉行之反蔣反共救國運動大會、於（廿一日）爲第四日、由晨梨社負責主持、連日天雖陰雨、大會程序仍能次第進行、演講宣傳不遺餘力、茲又派員分赴宏餘大成等各工場、舉行救國運動宣傳、所有員工均參加聽講、昨日之講題爲擁護新政權、打倒蔣政權、並徹底反共等要旨、其大意謂、現在我們的維新政府、對於人民、在一黨專府之下所受的痛苦、深切明瞭、所以新政府政綱的第一條、就規定實現三權鼎力的憲政制度、而取消一黨專政、所以應該迅速的推行起來、對於一切黨會、除去共產黨有危害東亞和平的性質外、應當一律採取不干涉態度、如此蔣政權下受壓迫的民衆、始得以解放、同時並闡明共產黨之陰謀、略謂萬惡的共產黨、在國民黨容共政策之下、並不是他們眞的要去幫助國民黨、而是要養成自已的勢力、去打倒國民黨、增加自已的力量、來危害東亞和平、所以民衆應該迅速覺悟、勿再受他們欺騙爲是等語、聽講者咸爲感動、對於反蔣反共救國運動很了解、深切的意義、最後並呼擁護新政權、打倒蔣政權、撲滅共產黨、驅逐國民黨專政等口號云、

開工修理
錫滬路太倉段

△太倉通訊　錫滬路太倉段、南自葛隆鎭起、北迄嵩鎭站止、計長二十五公里半、軍事以後、由大直公司略爲修理、暫行通車、乃近數月來、各種汽車、往來殊繁、致全段路面、高低不平、竊蝕甚多、若不加以修理、則殊感不便、而縣費竭蹶、一時無從籌撥、因於西門汽車站、酌收車捐、藉作修理路面之用、茲悉黃砂石子、已由蘇州方面運來四批、並於本月十七日起、興工修築云

祈禱和平
興建菩提大會

△無錫電訊　本邑耆紳暨常州清涼寺、清海禪師發起自十月三日起、在城中希道院巷、淳仁慈善會內、興建祈禱和平、超度孤魂、菩提大會十天、屆期將恭請靜波老和尙、來錫主持、並由發起人印發廣微同緣啓、請各界諸同仁各隨共緣、合衆誠以申祈禱、氛沴變爲祥雲、太平景基於此云。

嘉興房整處進行 修葺損壞房屋
呈請當局補助材料
…設立評議會函聘紳商爲委員…

△嘉興通訊　本邑城區損壞房屋頗多、前經房整處伍秉主任提請第四次縣政會議、討論修葺辦法、經決議通過、由該所設法木材、以便修理、茲悉伍主任以房屋登記已告屆滿、所有派員覆查管理房屋事宜、即須着手進行、以資整理、而查各該業主未經登記之房屋、其間損塌住樑、及缺壞門窗者頗多、對於修葺材料、深感無法取從、乃特呈請縣署、懇予轉呈嘉興特務班、向衣粮廠、補助相當材料、俾可着手修葺、以便管理、沈知事據呈後、業已轉呈嘉興特務班見核云。

△嘉興通訊　本邑房屋登記日期、已告屆滿、因房屋而發生糾紛、勢所難免、房整處伍秉主任有鑒於斯、且爲修葺破屋、管理事宜、亦正在着手進行、是故房屋評議會（即仲裁會）之組織、實有即須成立之必要、則一旦遇有房屋糾紛時、藉可召集會議、予以調解評議、及核議一切修葺費用、陳各局長爲當然委員外、已分別出聘當地公正紳商爲評議委員、業經伍主任備文呈報縣署察核、指定成立日期云、

一、北京之倒蔣大會
中國各處蜂起之倒蔣運動、竟在華北首都北京爆發、十八日在紫金城大和殿舉行。照片係紫金城大和殿前會場充滿之羣衆
二、委員長朗讀宣言

蕪湖各小學 舉行開學典禮
各界來賓蒞臨觀禮

△蕪湖通訊　蕪湖縣立私立各小學自籌備開學以來、爲救濟失學兒童早日得所求學起見、巳于九月二十一日下午二時、假大馬路復新大舞台舉行開學典禮儀式、因天雨連綿、路途泥濘難行、以致各小學學生、到會較小、到會來賓暨小學生等約六百餘人、茲將該會典禮盛況、分誌于后、

參加來賓　出田兵站蕪支部代表野村、前原部隊司令官前原四郞、通譯菱安喜太郞、陸軍藥劑少佐大森喜三郞、第二十四停車場司令部古澤恆記少尉、軍特務部蕪湖班長堀善堯暨全體班員、笠安由、憲兵分隊喜原吉助、日本領事館代表林正技、自治會全體職員、理事余石坪、汪仰萓、警察局長鮑鑒暨全體職員第一、二、三、四、五區正副區長、第一、二、三、四縣立小學、內思私立小學、全體教職員暨學生六百餘人、蕪湖新報社代表鄭守文記錄、

開會報告　屆時奏樂、如儀開會、由余石坪主席、鮑鑒司儀、鄭守文紀錄、主席報告略謂『今日舉行開學典禮、蒙軍政長官、蒞臨指導、實得榮幸、蕪湖自事變後、學校停頓現在人民歸來日衆、而失學兒童、爲數更鉅、不得不設法救濟、所以本會趕快設立縣立小學四所、徐圖擴充、其他私立各小學、茲多籌備開學、謹此報告、語畢後。

來賓訓辭　出田兵站蕪支部代表野村訓辭、由通譯孟慶發翻譯、略謂『本日蕪湖市內各小學校舉行開校式典、敝人參加非常愉快、諸位小朋友天眞爛漫、得有含讀書機會、希望努力用心讀書、以期實現東亞和平日華親善、將此致祝云云、又學生家長代表高東木訓話（從略）

代表答詞　各小學校教職員暨學生答詞、由鮑浩存代表致答辭略謂、『今天舉行開學典禮、承蒙軍政長官蒞臨指導、十分榮幸、一班小學生得受相當教育、敝人謹此代表全體致謝云云。

致閉會詞　主席致閉會詞、略謂、『今日承各位軍政長官暨來賓參加典禮、甚爲感謝、不過設備簡陋、招待不週、要請多々原諒云云、直至四時餘散會。

嘉興建設局訂定 管理航船規則
呈准當局公佈施行

△嘉興通訊　本縣建設局交通課、對於整頓航政進行、不遺餘力、爲解除航戶糾紛、愼重制定航線、通告航戶來局登記、掉換通航許可新證、即可正式營業、特於廿三日由該局召開航戶會議、討論通航事宜、頗爲詳盡、並經訂定管理航船暫行規則、業已呈准憲兵分遣隊、嘉興特務班、縣公署、公布施行、茲特抄錄如下。

第一條、凡航船在本縣轄境內行駛者、不論起訖地點及沿途經過停靠之航船、應一律遵守本規則、第二條、凡航船在未開駛前、應塡具申請書、加蓋殷實商舖保證、並取具保證書、及船主二寸半身相片二張、申請登記費、由本局發給通航許可證、經査明核准後、繳納登記後、方准行駛、第三條、凡航船行駛航線、須服從本局調整、在同一航線內、單程行駛人不得開駛兩船、第四條、凡航船已經准予登記後、持有航行許可證、應向本局請領船牌執照、其牌照費、依照徵收辦法、另行列表、第五條、凡航船已經領有船照、須妥善保存、並將船牌訂於船之明顯之處、以便查驗、第六條、凡航船屆已應換新牌照之時、不得逾期、並不得將牌照借給他人、或向他人借用、一經査出、從嚴處罰、第七條、凡航船各遇業務上發生爭執時、應各備具理由、呈請本局核辦、不得自相爭鬬、違則雙方不准營業、第八條、凡航船開行須規定時間、按時開行、不得延緩、並不得冒充他船之名、以圖攬載、第九條、凡航船開行時不得與他船競駛爭先、以免碰撞、第十條凡航船無正當理由、不得拒絕乘客搭載、第十一條凡航船載運貨客、所定客位價目及裝卸貲力登記時既經載明不得任意私自漲落、其有增減時、亦須呈報本局核准、第十二條、凡航船裝運貨名、如超過呈報數量、本局得勒令將逾量之貨客卸載、以免危險、第十三條、凡航船不准載運違禁品及危險品、一經査出、除將執照吊銷勒令停航並依法懲辦、第十四條、凡航船承裝貨物、如因不善保管、致有短少、或損壞者、應負賠償之責任、但遇有特殊情形時、得酌量減免、第十五條、凡航船因有事故、或無力維持營業時、須於一月前向本局申請停航、非經核准註銷、不得中途自由停航、第十六條、凡航船未經申請登記、而私自開行或逾期領取執照者、經本局査出或被人檢舉查實後、均依照本規則第十七條處罰、第十七條、凡航船有違反本規則之規定者、除觸犯刑法或違警罰法、應依法辦理外、得由本局按其情節輕重、處一元以上百元以下之罰金、第十八條、本規則呈准憲兵分遣隊軍特務部嘉興班、嘉興縣知事公署後公佈施行、

△　▽

未滿一月中監犯 染脚氣連斃三人
監長督率無方對衛生欠善 院長維護人道命迅即改革

△本報蘇州通訊　本邑地方法院、前因看守所押犯擁擠、爲維護人道計、呈准省政府、即在司前街高院看守所舊址、籌設地方監獄、以資調劑、委陳珍爲典獄長、成立於茲、已將三月、惟內部設施、尙未臻完善、衛生一道、猶少佈置、致自上月二十五日起、詐欺犯朱根生、突患脚氣病身亡、本月十日、又省盜犯陸廷高、亦罹染脚氣身故、至十六日、復有恐嚇犯沈如山、仍爲染脚氣疾瘦斃、爰經陳典獄長列表報請法院備案、經朱院長核計、未滿一月中罹染脚氣病瘦斃、竟有三人。不獨該監衛生欠妥、監長亦督率無方不加改革、爲重視人命起見、乃指令陳監長、對內部設施亟應加以改革、而於衛生一道、猶應設備健全、以重人命、而維人道。

嘉興至滬杭 運輸便利
增設內河快輪

△嘉興通訊　夫自去秋戰亂發生以來、滬杭間之航運、因交通阻滯、停駛已久、致客商貨運、發生困難、深感不便、茲悉上海內河輪船公司、爲便利商民運輸起見、特增設內河快輪、行駛滬杭間、途經嘉興停泊、皆可裝貨搭客、並派專員木村先生抵禾、籌備駐禾辦事處、現正勘覓地址、開設於北門外高洋陽原址爲碼頭、以利各商之便於來往、復興商業交通、從茲我禾至滬杭間之航路、益覺便利焉。

電機、機器、精油及化學工業用諸機器及裝備、設計製造工程、技術指導派遣專門技師。
各種工業用、柴油、及柴片發動機（引擎）小型發電機生產工業之機械裝置、醬油之素。
汽油、火油、機器油、紅車油、柴油、馬達油、落花生油、化學藥品、建設材料、各種火爐。
白糖、食料品、棉布、棉紗、棉花、雜糧、泗門汀、麥粉、肥料、香煙、海產及天產物、牛皮、雜貨、輸出輸入及賣買。各地物產相互取引仕候。

上海郵局信箱第三一〇六號
進出口業　亞德洋行
上海四川路四一〇號　電話一一九八〇
上海靶子路三〇一號　電話四一九九六　四五二〇三
願擔任各地代理店者如係確實商店即請前來面洽

ASAHI BEER
太陽啤酒

太陽啤酒。與食慾。長精神。有益健康。
一門之內。逐日人進一杯。歡樂之情無窮。
舉家均感愉快非常焉。

舉家歡樂

釀造所　大日本麥酒株式會社
總經理　三井洋行
上海四川路一八五號　電話一四九九五

MORDYNE
止痛鎭靜治咳聖藥
嗎類斷癮
戒除鴉片嗎啡類癮特效新藥
如需試用樣品請附郵票五分當即寄上
嗎類斷癮
奏效特靈
用忌鴉片
立見功效
嗎啡類癮
斷除尤神
空前未有
戒煙妙藥
◎注意◎　本劑因非痲藥，故在法律上，不在禁止之列
注射液……
一，一西西裝　一〇筒
一，一同　五〇筒
二〇　同　一瓶

各埠大藥房均有出售
總經理　藤澤友吉商店　大連　奉天　天津　上海
上海密勒路六十四號・電話四〇九九七號・四三八八八號
外埠批發所
南京太平街・思明堂大藥房
蕪湖中山街・鹽岡大藥房
杭州新民街官巷口・大東大藥房

分類廣告

[illegible]啓事 本號[illegible]柏維戶存摺作廢[illegible]於民國十七年[illegible]三月十五日止共計本金[illegible]元[illegible]不論何人拾得作爲廢紙[illegible]特登報聲明作廢[illegible]

買賣中外舊郵票

上海法租界貝稀鎏路桃園里五號光華郵票社 電話八一二二三〇

[illegible]房屋地契[illegible]張[illegible]社[illegible]房屋契一紙、[illegible]地契一紙[illegible]特此聲明

徵求華語女教師

茲有日本人擬聘女教師兩位專授北京語、每星期授課兩三小時、須有中學程度、以發音準確及獨身者爲合格、如願就者請携帶本人相片及履歷書各一紙赴南京路哈同大樓二二一六號新申報分館接洽（月酬自二十元至三十元）

買賣各國金，銀 兌換票據信用正確價格公道

德大兩替店

文路一六一（旅行案內對面） 電話四〇五七七號 四〇五九〇

金銀買賣

各國金銀票兌換買賣各國公債支票貼現

富康錢莊

文路西華德路角（濟生堂藥局隔壁） 電話四二一六〇五號 四六七五號 四二六七〇四五號

買賣各國金銀票

敝店開設二十餘年老店素抱信用薄利專門買賣各國金銀票支票貼現手續日本金兌換一切公債買賣承蒙賜顧不論多寡竭誠歡迎

厚吉兩替店

密勒路一三〇號（小菜場附近） 電話四〇八三七號 四二二一四一 四三三三八

復業通告

敝店今奉總領事館許可仍在原址照常營業買賣各國金票日本金兌換價格公道信用正確

鼎元錢莊

蓬路二八七號日本人俱樂部隔壁 電話四二六八五，四三〇六二號

經營各種票據貼現賣買銀行存單存摺

大昌銀號

地址愛多亞路中匯銀行大樓四一七號 電話 八一七〇〇 八二五〇五

▲出售雜誌期刊▼

雜誌小說月報銀行週報科學等數百種整套全份零卷散期都有備存倘蒙採購函洽可也

「今有大批中文期刊雜誌如國粹學報東方」 蘇州閶邱坊巷三十一號 文化服務社啓

興公司通告

本公司專營進出口商品買賣收購絲繭五金雜貨等並代客買賣報關及海陸運輸等業務倘蒙惠顧請駕至四川路二一五號二樓七號本公司接洽爲荷 電話一五八一三、一六六三八號

本埠出品 西人監製

上等火油

欲購者請打電話七五六四二接洽

大衆成記煤球廠

特等煤球 每担一元八角

電話三七三四四

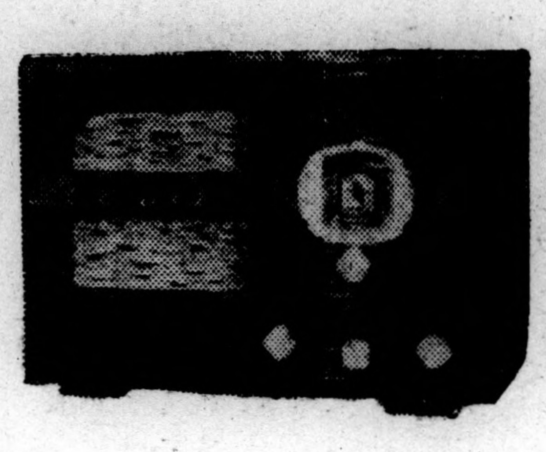

長波短波 各種收音機 各種擴大機零件

推雷比亞牌 無線電收音機

山中電機株式會社經理店

泰華無線電公司

上海天潼路三七〇號 電話四六六四一

總公司 東京

經理店 東京、大阪、福岡、金澤、廣島、札幌、奉天、新京、大連、京城、名古屋

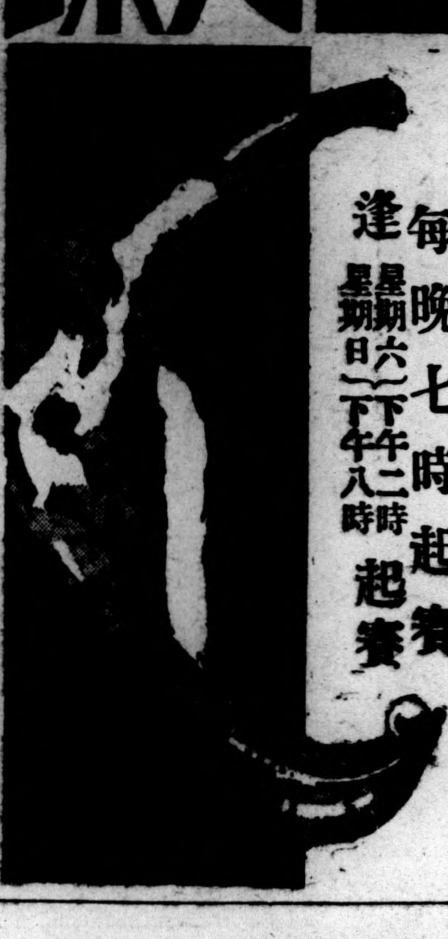

日力球

每晚七時起賽 逢星期六（下午二時）星期日（下午八時）起賽

電動手搖式各種輪轉謄寫機

三元式綜合式紀元式 堀井謄寫版

牌子最老貨色最好

M僧帽牌脚路車

I・T・K・鋼製暖箱

各色石印五彩油墨

總經理 堀井謄寫堂支店 上海河南路一七〇號 電話一二八三二〇

虹口營業所 乍浦路二〇三號 電話四一二六六號

南京發行所 太平街三〇四號

營業科目

各種華文打字機 各種單銅模集合銅模 活版及橡皮印刷機 各種製版用品 各種印刷材料 報紙捲筒印刷機

大普公司

上海廣東路一七〇號 電話一六五五二號

齒科一般，口腔外科 齒槽膿漏手術 齒列矯正 完備 愛克司光

橫田齒科醫院

北四川路一一三一 電話四六六九二一 上午九時下午六時（禮拜日休診） 本院請有華人翻譯

眼科專門

柴田醫院

總院……上海北四川路一四一一號C（阿瑞里對面）電話四三八六三號 上午 下午（二時至五時）

分院……上海四川路福州路八九號中興銀行二樓一四三號房間電話一七〇六二號

鴻福園菜社

武昌路二百七十一號吳淞路口 電話四〇三九一號

特設經濟大衆化・小吃部開幕

熱炒美菜 每味二角起

新式經濟 筵席和菜

客飯三角 一菜・一湯

CRUCIBLE

日本坩堝總經理

有限公司 福祥公司

上海虹口湯恩路十七號（沈家灣救火會後面） 電話四二七二二六號 四六三二六

各工業實廠均鑒

敝公司經售各種工業原料藥品等開列於後鋅土鉛粉、軟硬錳粉、大小鉛塥、礦質顏料、木節粘土、蛙目粘土、紅丹、黃丹、白砒、純碱、紅凡、鋅養粉、鋅錢粉、鹽腦、硃精、粗細金鋼砂、硅砂、玻璃砂、搪瓷、玻璃、磁器、一切工業原料藥品花色繁多不及盡載、兼代售高等火磚火坭及坩堝、如蒙惠顧、極誠克己

磅秤 銀箱 出售 修理

鋼鐵板工業 火爐烟囪裝置 自來水管修理 神風牌汽油爐特約經售 食物一切菓子發賣

榮信公司

上海密勒路七三，七五號 電話四一九九〇

建材部課目

承辦水木工程 防水一切工程 水泥、磁磚 紙壁板 衛生陶器 建築材料一切

日本物產合資會社

上海黃浦灘路二四號，四樓卅一號 電話一〇〇四六六四三七

建材部 機器部 汽車部 雜貨部 防水工程部

海陸公司

各國貨物運送 一切報關事務 送貨汽車海上搬運

上海密勒路八一號閔行八三七九 電話四三〇八六九九四號

各國貨物運送出口報關 車手力汽 送搬搬運 代客堆棧倉庫

大新通關所

上海文路四一一號 電話四〇九四五一一二七

中野通關所

承辦 一切進出口報關 海陸各貨搬運

上海閔行路一八八弄三十五號 電話四一七八四號

吉崎運輸店

運輸貨物汽車 海陸一切運輸

總店 上海平涼路九五一四六二號 電話五〇三二一號

分店 英界四川路二九號 電話一七一八九號

特別迅速

經營

各國貨物運送 汽車運貨海上搬運 一切報關事務

樋口通關所

上海百老匯路第一八二弄（百祿坊）四七，四九 電話四〇二六三 四三四七四

大小五金 保險箱庫 皮靴材料 自來水管子 各色帆布

砂火 烟灣 火 蠟

糖 草 柴頭 燭

零躉批發 ★ 價目克己

天榮洋行

總店 上海百老匯路一三三號 電話四〇八〇三，四五六一六號

分店 上海漢璧禮路三一五號 南京太平路一八號電話二二二八〇

高等衛生陶器

各種式樣全備

現成貨物豐富

抽水馬桶

洗面器

大理石磚 黑磁磚 嵌鑲細工 新貨已到

洗面器 抽水馬桶 一正在報關 總數一五〇〇箱已經運到 自當常備存貨，以便採購

舊武田商店 改

上海建材社

上海嘉興路四五・五四七號 電話四一四三八號

鈴木醫院

主治各科 內科、小兒科、皮膚科 泌病科、性病科 外科、器科 愛克司光科

各科均由專門醫師擔任

總院 上海密勒路一一四弄五號 電話四二九六一號

福民醫院

主治各科 內科・外科・小兒科・耳鼻咽喉科 產婦科・眼科・齒科・愛克司光科

各科均由專門醫師擔任

院址 總院・上海北四川路一四二二號 電話四六三一三一七

分院・大西路美麗園十一號 電話二一二〇四〇一號

分院診療時間每日下午二時至五時星期日停診

經營

杉本組

專辦報關業務 一切海陸運輸 鐵路車站貨物 運輸貨物汽車

總店 上海楊樹浦路一九九號 電話五一八三五號 五〇八二五號

分店 吳淞，鎮江，蘇州，南京，蕪湖，

營業科目

汽車零件 蓄電池 修理汽車

汽車內胎外胎 製作車蓬車座

公利公司

上海北海寧路六十九號 電話四一〇五九八 四〇八三

美駝牌 五輪牌 礼拜堂牌 出品

共盛煙公司

上海黃浦灘路 正金大樓二二六號 電話一七六五八・一八二〇一號

蔣政權之末日已至 各地游擊隊起內鬨
曾在陳家集附近互相屠殺 其結果雙方死傷均甚慘重

染川南京支社長電　漢口防衛陣線地之相繼崩潰、益加盛人心之離友、抗日蔣政權之命脈、亦已迫近目睫、根幹既枯、枝葉亦趨衰退、授命蔣政權指令之各地游擊隊、又發生一可笑之內鬨事件、緣有匪首陳文其人者、自稱係『江都抗日自衛分隊長兼同政訓處主任』、據其向所謂江都縣第三區公所自稱公函第廿八號中之報告、載稱匪賊逆襲同志事件、題爲『儀邑事變和陳家集慘案』其內容爲高郵湖沿岸士匪首領陳文其人者、於八一三紀念日、企圖襲擊高郵間之要道『十二圩』、投部下蘆某以第四大隊兵權、晤中舉事是日午後十時後於陳家集附近、遭遇密受某所指揮之錢某大隊長、恰率領大刀會匪一團亦來暗襲、双方互爭首功、結果因言語衝突、遂各以步槍、機關槍互對交鋒、結果死傷三十餘名、陳方方面慘敗、十五日逃至高家集地區、又遭二千餘名所襲、死亡達五十名前後、長此以後、終覺惴々不安、故致函該公所、請求設法援助云云、觀乎上述之可笑、猶言抗日、誠使人捧腹不止矣。

上海各大報 密組俱樂部
由大美晚報張某負責

△中聯社訊　據新近自港來滬者談、最近上海活動份子姚惠泉去港、據談『上海報界、自黨軍撤退後、一盤散沙、洋商報乘此蹶起者、皆以前進爲號召、作商業上之競爭、彼以爲有聯絡之必要、由各報召集組織文化界聯歡會、派定張宗講主持、不幸此會組織寬泛、份子複雜、不但國共鬥爭、且混入反對份子于是不得不改變方針、派定前立報記者現任譯報總編輯惲逸群、聯絡各報、並利用大美報張某之領袖慾發起、組織一俱樂部、因有黨部代表中宣代表反左傾文化人爲核心、故各報不得不加入、彼離滬前、已一切安排定當、且覓定中滙大樓七號爲會所、開辦費約一千元、每月經常費約五百元、惟現時環境、不能公開、欲向各報徵費、殊多困難港方月給文化活動費、除維持工商通訊社譯報及共他活動外、實無餘資可挪移、來港擬向各方面申說控制上海報界之重要、俾得將該俱樂部之預算核定、彼離滬時間、記由徐某梁某爲代表、一切進行當不致停頓云云、按姚爲上海職業教育社及港方協會人員、黨軍退出上海時、被會將華南糧食公司所賠軍米轉手售去、得利甚鉅、此外濟理捐贈貨物如卡車之類均一一脫手、飽入私囊、乃暴富之後、經營投機、蠹蝕所得、後雖每月杜月笙支配之活動費中、具額三千元、各爲聯絡文化界、然尚不敷其浪費、此次猷計控制上海新聞界、實明有人私意存焉。

港幣價昂生活非易 避港人民返滬
最近總計約三十萬人

△中聯社香港通訊　港地人口最興盛之時爲本年七月間、據當局統計、單是本港人口已超過一百萬、如連同九龍新界及難民等在內、統計約在一百五十萬人左右、惟最近兩個月以來、因港低價昂、生活非易、咸相率遄返內地、據交通機關非正式報告、在此兩月之中、搭輪或乘車回返上海、廣州、汕頭、厦門等處者、總計約在三十萬人之譜、其中以回滬者爲地爲最多、是以最近月餘之間每班由港赴滬輪船、莫不擁擠異常、並據此間一部蘇滬人士稱、彼等旅此、往往因水土及飲食起居等關係、深感不慣、因港島處於水中、四面沿海、潮濕甚重、氣候熱多寒少、一年十二個月、暑期則佔三份之二、飲食方面、因港地粵籍人口、幾佔十份之八、故普通飲食及酒家菜餚、泰半爲粵化邦之食米均爲洋私米、上海白米雖亦有售、因其售價較高、故購食者爲數甚微、至於居住房屋、亦多爲專式、而其租價、因人口增加、供過於求、較之中日戰事未爆發以前、高出十份之五六、竟至一倍者不等、其他一切食用物品價格、表面上雖未如何提高、但其實際方面、因港紙價高關係、實已增高不少、除此以外、尤有一種普遍性者、即旅此蘇滬一帶人士、平均十之六七、因體氣關係、時覺頭昏、或腹脹、或大便閉結、或脚濕加劇等等是以旅此人士、須長服龜苓膏藥茶或去濕湯等類飲品、港地隨處有售、每碗一仙至五仙、或須多食水果藉以避免上列等等不適云、

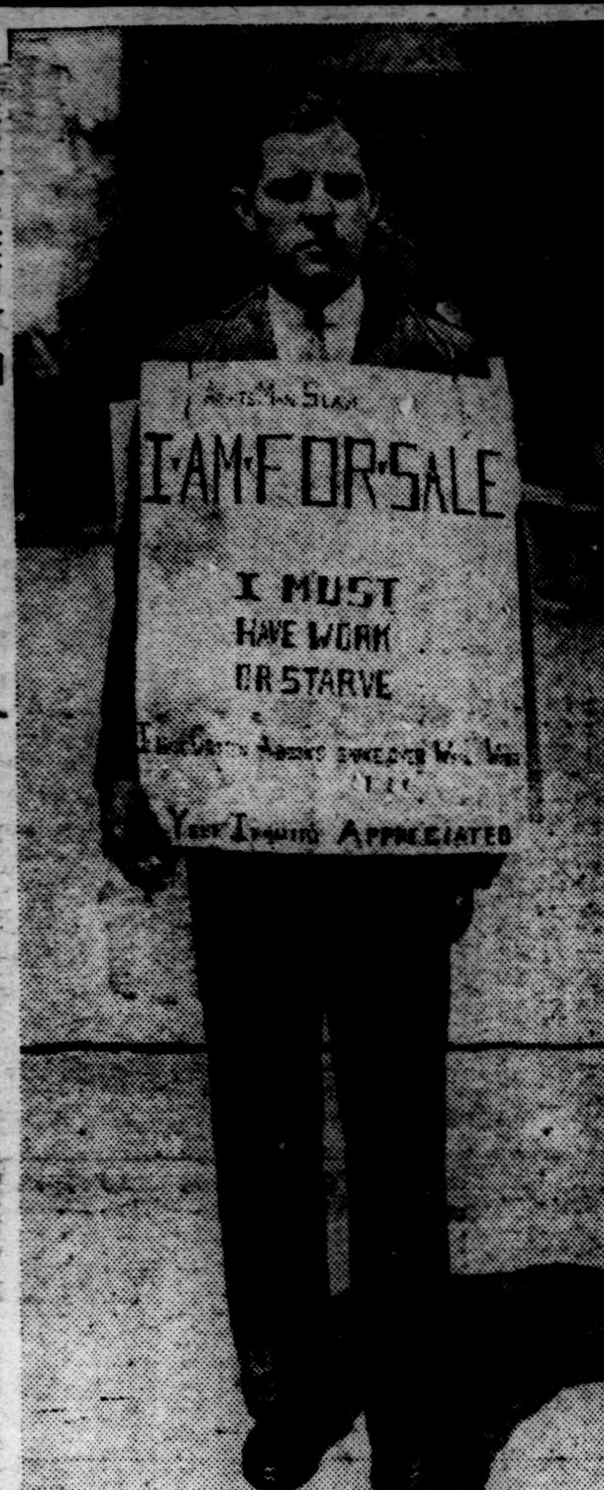

失業者逐漸增加　羅斯福大總統竭力企圖恢復市面、但美國失業者、仍不斷有增加之傾向、而使當局深爲煩惱、照片係手執求職廣告在巴黎基莫街上行走之青年。

東京棒球賽 法大勝立教

△同盟社廿五日東京電　二十五日法立棒球第一回賽、以七對五、法政獲勝。

工部局音樂會 舉行臨別獻奏

△中聯社本市訊　公共租界工部局樂隊、在各公園舉行之音樂會、現已期滿、玆悉該局爲餉滬上愛好音樂人士之耳福、擬再舉行臨別獻奏、地點將假梵王渡兆豐花園、惟日期尚未確定云、

自用人力車 執照卽將滿期
工部局佈告各車夫 十月一日陳請轉期

△中聯社本市訊　工部局以自用人力車車夫之現有執照、瞬將滿期、亟應自本年十月一日起、陳請轉期、至一九三九年九月三十日爲止、本年十一月七日以後、此項車夫若非執有已依限轉期之執照、並在左臂明顯易見之處佩帶新蓋瓷臂章、一概不准拉自用人力車、昨特布告各車夫、應從速依照規定日期、向戈登路驗車股、陳請轉期、應繳之轉期費、在規定時間內、爲國幣五角、另收附加費五分、逾期須國幣一元、另收附加費一角、陳請時須携帶本人現有執照暨章及人力車執照、規定陳請日期、定爲第一號至三千號、自十月一日至十四日第三千〇一號至七千號自十月十五日至二十六日第七千〇一號以上自十月二十七日至十一月七日止、

日防空演習之情形

東亞反共同盟會 近來發展甚速
蘇州分會即將成立

東亞反共同盟會北區虹鎮分會、爲分會中第一成立者、分會主任劉禹聲、對於該分會々務之推行、不遺餘力、故會務成績、大有可觀、會員人數、與日俱增、有出乎意料以外之概、分會附近居民、對該分會及劉主任、咸有好評、而駐在海陸軍及警察當局、亦與該會有密切之友誼聯絡、會務之進行上、得此便利不少、前日（二十四）該分會主任劉禹聲、爲圖增進彼此間之感情起見、在虹鎮飛虹路仁興里六十六號分會址、宴請海陸軍長官及警政當局、到有海軍中佐橘正雄、海軍大尉小川金藏、海軍少尉所信明、久保田昇、辻本繁隆、寺田順一總工會林資炯等貴賓、並請總會々長朱鼎、總會總務主任卓建勳、組織主任史麟閣作陪、一時觥籌交錯、賓主皆盡歡而散。

又東亞反共同盟會々長朱鼎、以蘇州爲蘇省政府所在地、分會急待設立、惟人選方面、不易物色、故一再延宕、現已由朱會長委季昌君爲蘇州分會籌備主任、季君年少英俊、曾任本市漢程中學校長、經驗學識、均爲豐富、將來爲反共前途、放一異彩也、現季君在滬稍作勾留、日內即將赴蘇、着手籌備組織分會云。

工部局核准
下月應付水費 不再折扣徵收

△中聯社本市訊　上海自來水公司、近以物價飛漲、尤以煤斤爲甚、華幣之金鎊兌價跌落、致使其所得收入、不足支付各項經常費用、以及特許營業合同規定之紅利、特陳請工部局、准其增加水價、經該局代理財務處處長、詳細審核後、認爲所請確有理由、並以爲目前之最好救濟辦法、在取消水價之折扣、至明年三月間再重考量、後經公用委員會及董事會通過認可、即經覆示該公司、在自本年九月九日起之一切用水期內、取消水價減收八折之辦法、於十月九日或是日以後、所查水表應付水費、不再折扣徵收。

聖約翰大學 難童全部解散

△中聯社本市訊　梵王渡聖約翰大學、前有國際會留之難童五百餘名、玆以該校需用、房屋、全部難童已于日昨解散、除有一部份投靠親友、其餘則分送各難民所寄養。

下月起浦江交通 傍晚六時停渡
水警隊昨發出佈告

△本報特訊　浦江開渡時間、自警察局水上警察隊成立以來、卽有規定、無論民划輪隻、普通擺渡時間、均自上午六時起、至下午七時止、早經布告、並飭有水警隊士多班、於各碼頭隨時照料、近爲力求渡客安全、免除上船下船危險起見、昨廿四日特發爲佈告事、現查時屆深秋、日晷漸短、午後六時卽已昏暮、而往來行人、以趕奔時間、更形擁擠、於黑暗之中搶登渡船、稍一不慎、卽有滅頂之慘、況潮流湍急、無知均失食者競渡、危險尤甚、着自十月一日起、下午改爲六時封江、仍于翌晨六時開放、以策安全、除呈報警察局備案外、合行佈告商民人等一體週知此佈。昨佈告、改自下月一日起、於傍晚六時、即行禁渡、以免意外

高橋時疫醫院 與施療所合併
以便人力與設備集中

△本報特訊　督署社會局爲於高橋鎭中心、設立高橋施療所一所、又於六月時將過去杜月笙所經修之濟群醫院原址、組設市立高橋時疫醫院一所、以其地區清靜、養病適宜也、惟以備辟之故、三閱月來、門診人數、並不十分踴躍、而該處施療所以所址、適設在該鎭中心、每日到所求診者、頗有山陰道上、接應不暇之勢、以致該施療所人手不敷、尤以請求住院者、就近所在、無法收容、社會局爲應付民衆要求、就近住院起見、故有將時疫醫院移駐施療所所在地之議、並已呈准督署、將該醫院及施療所合併爲一、以便人力與設備既可集中、復適該地民衆急切需要、刻社局正在進行、該醫院及施療所合併事宜云。

肅檢處發表 刑事案公告

△本報特訊　一、處新康姦淫未滿十六歲之女子、處有期徒刑三年、裁判前羈押日數准以一日抵徒刑一日、被訴傷害部份無罪。

二、蔣裕棠對于違背職務之行爲、收受賄賂、處有期徒刑一年、褫奪公權一年。繳案之賄洋兩百伍拾元沒收。

三、李緒三連續竊取他人動產、處有期徒刑六月。

四、夏鴻元意圖營利以館舍供人吸食鴉片代用品、處有期徒刑六月。孔照發累犯吸食鴉片代用品、處有期徒刑二月。張榮生吸食鴉片代用品、處罰金拾元。罰金如無力完納、准以一元折易監禁一日。白面紙小包沒收焚燬。

五、王張氏販賣鴉片處有期徒刑三月。戴王氏持有鴉片代用品、處罰金五元。罰金如無力完納、准以一元折易監禁一日。烟土拾包（計重十一兩）籠頭渣兩包（三兩六錢）沒收焚燬。

六、許彩和寄藏贓物、處有期徒刑一月、鋼鋸兩把、鐵斧四把、鐵欄干六十四條沒收、奚許氏無罪。

七、沈龍泉、朱龍寶、康文炳共同竊取他人動產、各處有期徒刑二月、孟阿四、李福寶故買贓物、各處拘役三十五日、裁判前羈押日數、均准以一日抵徒刑或物役一日、紅木傢俱等件、照單發還失主、孫錫生、夏利元、陶德明均無罪。

八、吳品如竊取他人動產、處拘役二十日、准以一元折易一日、易科罰金、木料二十二根、發還塘工局。吳德福無罰。許阿二竊取他人動產處拘役十五日。

批　示

一、批示具呈人邱春芳、呈訴吳振祿利用債權轄端滋擾懇請傳條訊辦由

呈悉　查吳振祿藉端滋擾事關地方秩序、應先向該管警局報請核辦可也此批。

二、批示　具呈人吳丁氏呈訴鄭有善等、妨害家庭一案懇請依法究辦由

呈悉　既據在滬西警察分局告訴有案、仍仰續向該分局請求辦理可也、此批。

三、批示　具呈人盛國忠爲誤罹法網、請求格外矜全准賜假釋俾活全家老幼生命由。

呈悉　所請與假釋條例不合、應毋庸議、此批。

來函更正

廿四日貴報所載青年團副團長列有敝名想或另有其人因敝根本未參加也特此申明　胡壽昌敬啓

附茶七道　一圓
每星期日另加茶一道　一圓

俄國菜館
倍加爾
BAIKAL
靶子路269號
電話45918

如果携帶家人們來的話那一定能讓你們心滿意足回家吧

日本郵船船期

黃浦灘路三一號
電話 一二八四二　一八八四五　五〇七四七　五〇七四八　四一一五五

各線渡用　虹口碼頭
夜間休假日用　滙山碼頭
開船前休假日亦可購票　滙山碼頭

長崎行
上海丸　九月廿六日上午九時
長崎丸　九月廿八日上午九時

歐洲行　開往香港、新嘉坡、哥倫坡、馬耳塞、倫敦、
靖國丸　十月六日
箱根丸　十一月十五日
伏見丸　十一月十五日

神戶，橫濱行
箱根丸　九月三十日
墨洋丸　十月二日（神戶止）
伏見丸　十月十五日

日清汽船船期

黃浦灘路五號　各係接續
電話　代表一九六〇〇（夜間及休日）

崇明島行（每日出帆）
寄港地、崇明、二條港、新開港、保鎭港
陽響丸　午前七時半　上海出帆
當日午後六時　歸著
發着所　上海支店前工部局碼頭

○青島，芝罘，天津行
廬山丸　九月廿六日午前十時半
唐山丸　十月四日上午十時半

○青島，大連，天津行
[illegible]領丸　十月十一日上午十時半

大連汽船船期

支店　上海四川路一一〇號　一九六四六
黃浦碼頭　五〇九八七—八
夜間電話　五〇九八七

○青島・大連行（黃浦碼頭發）
青島丸　九月廿六日上午十一時
奉天丸　九月廿八日上午十一時
大連丸　十月一日上午十一時
奉天丸　十月六日上午九時
大連丸　十月九日上午九時
青島丸　十月十二日上午九時

○青島・天津行（不搭客）
[illegible]准丸　九月廿五日
黃河丸　九月三十日

○大連・天津行（大連發）
天津丸　九月廿九日正午十二時
龍平丸　九月三十日上午九時

大直公共汽車直駛
常熟・蘇州・無錫
崑山・太倉・瀏河
上午八時・十二時
下午九時
大直公司
北四川路奧迪安路址上車
北四川路五六一
電話四五五二八

本報啓事

自發刊以來，銷數激增，本擬以極低廉之價格，行銷社會，以期普及，奈因紙價飛漲，不得已而決定自國歷十月一日起凡訂敝報本埠一個月九角六個月五元全年拾元外埠及日本外加郵費按月三角香港澳門按月加一元二角聯郵各國按月加二元四角諸希公鑒　本館啓

榮（馬）柴油引擎
ヤンマー・チーゼル・エンヂン
小型冷氣發動機
裝置小動力用H型　5-6馬力　7-8〃　10-12〃　15-17〃
農工移動用S型　2馬力　3〃　3.5〃　4〃　4.5〃　5〃
本機之特徵
一，費用僅少
一，操縱容易
一，運轉正確
一，能率倍加
一，移動輕便
贈送目錄
製造所　株式會社　山岡發動機工作所
華中總代理店　株式會社　福昌公司　上海出張所
上海黃浦灘路二四號正金銀行大樓三四號
電話一〇五二二、一七七四七

謹啓者敝行現已製就大批各種新式合時呢帽價廉物美如蒙賜顧另蔓批發特別克己
D.K
廣大洋行
本店　上海西華德路一三六、一三八號
製造廠　上海西華德路公和里
分銷處
無錫新生路城內公園前　廣大洋行
蕪湖中山路　代理藤代洋行
安慶府東路三十一號　廣大洋行

出口商停止採辦 華絲外銷無市

開工各絲廠被迫將停工 在籌備中者亦暫緩進行

△中聯社本市訊　歐洲局勢緊張後、華絲外銷、已趨完全停頓之境、戰區絲廠欲在滬復業者、亦已大都停止進行、各地秋繭、由滬絲繭商與日商合作收買、已大批運滬、並將記者探悉各情、分誌如后、

歐局影響 外銷全停　華絲外銷、歐美銷爲最多、英法蘇南印度等次之、故輸出總值、在五千萬元以上、近自歐局緊張、初列市價暴跌、且銷路停滯、本市經營華絲之各出口行、即一致停止採辦、其原因係牽總行電告、因此本市絲市場、已多日不作交易、完全陷于停頓、各開工絲廠、受此打擊、一籌莫展、

開工絲廠 有停工勢　戰區絲廠之欲在滬租界區內設法恢復者、原有二十餘家預計車數在五千部以上、其中如上海、錫隆、達成、建業、振綸、錦興等六家、雖已開工、但車數不多、近外銷無市後、已向公共租界登記、而未開工各廠均已決定暫緩進行、已開工者、亦有暫時停工之勢、

合作收買 秋繭運到　江浙戰區秋繭、業已上市出數尙多、滬市絲繭商、鑒于價格不高、故多組織公司、與日商合作前往收買後、現已陸續運到由江浙戰區運滬、已達一千餘担、皆存堆棧、該項秋繭運滬時、均由日輪裝載、並由日軍保護華中蠶絲公司、現正與戰區絲廠、辦理合作開工、實行者計有無錫等數家、預料該項秋繭、大半將由中日合資之絲廠經營。

日三井鑛山公司 決定增加資本

臨時大會通過增加一億元

△同盟社廿四日東京電　三井鑛山公司、廿三日召集臨時大會、討論將現有資本金一億元增加爲二億元之案件、加以通過、立即向日本銀行受申請手續。

印煤陸續到滬 市場漲風已戢

今後煤價可望站定

△中聯社本市訊　本市煤斤、自開灤煤、來源日稀後、市價即行繼續高漲、煤銷已感供不敷求、且冬令將屆、煤需孔急、中外煤商爲維持市面計、均紛紛向安南印度等煤產、訂購大批煤斤運滬救濟、頃据本市煤業公會消息、近數日來、各煤商採購之印度煤、業已絡續運滬者、有四五萬噸、市場漲風、已戢後批來源如能續到、價格當可站定不致再漲。

四行紙幣增發 二萬八千餘萬

…戰事發生迄今…

△中聯社訊　中國自戰事發動以後中中交農四行發行紙幣、逐月均有遞增、當去年七月底、中中交農、發行總額、爲十四萬四千四百九十一萬元、至今年六月底、則爲十七萬二千七百九十九萬元、總計一年之間增加二萬八千三百餘萬元、茲根據發行檢查委員會報告將一年來發行數額遞增情形覓誌如下二十六年七月發行總額一、四四四、九一五、七二〇元、八月一、五一一、七一四、六四二元、九月一、五四四、四五六、八六三元、十月一、五五六、三五九、八〇一元、十一月一、六〇三、四六九、〇六八元、十二月一、六三九、〇九七、七八四元、二十七年一月一、六七七、六三六、二七八元、二月一、六九七、七八七、八四三元、三月一、六七九、一八七、七七一元、四月一、六九三、八五〇、二三五元、五月一、七〇五、三二二、七八九元、六月一、七二七、九九七、八三五元、共計遞增發行額二八三、〇八二、〇一五元、

上海市政公署收★支★統★計

自成立起至八月底止

△本報特訊　上海市政公署自成立以來至八月末止之收支統計（單位元）

十二月份收入	八、三六八、七六
同　支出	八、三四四、五七
十二月剩餘額	二四、一九
一月份收入	八二、二五〇、一六
支出	四八、三三〇、一五
剩餘額	三九三、〇一
二月份收入	八五、〇六九、一五
支出	八二、一一九、〇三
剩餘額	二、九五〇、一二
三月份收入	一四三、一六八、二五
支出	一三七、四三一、七六
剩餘額	五、七三六、四九
四月份收入	一八八、八四一、八〇
支出	一九六、六一二、〇〇
不足額	四、七七〇、二〇
五月份收入	五二一、〇八八、二三
支出	三〇三、七八三、五一
剩餘額	二一七、三〇四、七二
六月份收入	三三九、三五五、七六
支出	三三二、九九九、五六
剩餘額	六、三五六、二〇
七月份收入	四三八、三七七、二三
支出	三一一、八三〇、九三
剩餘額	一二六、五四六、三〇
八月份收入	三八〇、六二八、八九
支出	四二三、七四一、八九
不足額	四三、一一三、〇〇

昨年十二月以降之收入總額累計收入累計二百十八萬七千一百四十八元二角三分、支出總額一百八十七萬二千一百八十三元〇四分、不足額累計四萬七千八百八十三元二角、剩餘額累計三十六萬二千八百四十八元〇三分、今觀此收入統計逐月向上、是督署施政之急速進步的有力佐證也。

顏料成本日昂 染業集議漲價

△中聯社本埠訊　本市生活程度日趨高漲、居民之衣食住行、已入不勝負担之境、非力求儉省、不能維持因此各項開支、皆在緊縮之中、現在天氣漸涼衣服已須更換、然往年能添製者、現已頗不能隨心所欲、舊衣整新、必須洗染、故近日各洗染公司與商店、營業莫不興旺、較之往年超過數倍、茲悉本市染業商人、因鑒于顏料前因外匯近因歐局、影響而暴漲將及一倍、成本日昂、而原定之染價、一時無法擡高、門市雖旺、實際收支、亦有無法維持之勢、故近日正在商議、大致不久亦將實行漲價、以資維持

到湧銷滯 國米跌風益烈

上午一盤猛跌四角

△中聯社本市訊　近來各地新米充斥、紛紛到申廠價求脫、故國米到埠日增、而本銷日滯、轉口尙未實現、浙寧雖能報裝、又因該地口岸情勢嚴重、滬甬航行臨時中止、雖經米業公會准許報裝、而少航輪運輸、寧幫所辦之米、均各上棧求售、以致市形日趨下游、西新更猛小四角、陳破粳與薄稻、悉降二角以上常幫白粳、最高十三元二角、蕪湖白尖最低九元五角。

西南公路運輸情形轉佳

郵局昨通告寄川郵件 增資後可由汽車運送

△新上海社　上海郵政管理局昨通告云、「本局頃准昆明郵局電知、目下經轉四川省驛馬運輸包裹、擁擠不堪、須一年以上時間方可清運、惟汽車運輸情形、業已轉佳、爲特通告各已交寄四川省經由雲南昆明驛馬運輸包裹寄件人、如同意改汽車運、改運後所需增加資費向收件人徵收者、來函知照、不願者、須將各該包裹之交寄日期、包裹號碼、以及收件人姓名住址等開單詳細陳明、均以一星期爲限、合亟通告週知」。

國際商訊

美棉漲落互見

△同盟社廿四日紐約電　廿四日之紐約棉花市場、開盤時之價格較之前日收盤價下落七乃至一〇磅音、市場中初因孟買低落、其中即有套利投機者在南部方面之拋售及利物浦方面實物等之大部分弱材料作祟、故市低落、歐洲形勢之惡化及股票賤、確信亦爲市場亂源之一、其後雖有空戶補進、約將一部反撥、但當業者之意氣概形薄弱、然至收盤時、對歐洲之成行、稍有樂觀的觀測及空戶之補買、行情上伸、結局比前日低三磅音乃至高三磅音而收盤。

紐約股市堅挺

△同盟社廿四日紐約電　廿四日之紐約股市、因歐洲政局再行惡化之報、一般投機家皆現神經過敏之色、對於所持品急速整理、故起初市況頗爲軟調、然在英德會談德國側所提示之備忘錄、在未施最後的行動之前、尙予以一週間相近之時日、因此推測英法可能在共間打開血路、挽回危機、是以一般人皆生幾分樂觀的期待、且市場中確信國內商工情報之良好、業已稍々回復、結局各股概於高價左右收盤、拋售和脫售消化力比較的良好、收盤之氣配十分穩定、本日之成交額計八十萬股。

日鈔行市

九月二十五日

實際行市（虹口）

中國法幣百元折合

賣價　九二圓〇

買價　九二圓¼

欲求和平應先策動 中日經濟提携（一）

（貢允）

中日兩國壤地、僅一衣帶水之隔、自上海起碇、二十四小時以內、即可直達長崎、就地理言、不特兩國有親善必要、而兩國經濟上之提携、亦復爲無可避免之事。

往常中日兩國、經濟關係、素甚密切、即以兩國間貿易而言、吾國對外貿易史上、日本之貿易數量、常居第一、如一九二六年、吾國對日貿易入超、曾增加至一億二千五百萬關兩、此後每年入超數量、亦常盤桓於一億兩關上下、惟自一二八之後、兩國國交日趨惡化、貿易亦隨之減退、此原係一時特殊的狀態、並非永久的定局、雖今日兩國交惡已達極點、設從各方面觀察、各從終極利害上着想、必能知中日兩國決不能永久的交惡、蓋合則兩利、分則俱亡、此天造地設的兩國必須親善方策、無論今日若何的惡化、遲早非實行親善不可。

今吾人苟欲謀世界之和平、與人類之幸福、首當促進東亞二大民族之早日親善、由親善而實行經濟分工、再進而實行双方經濟提携、更由提携結果、將中日兩國間的共同經濟、一變爲東亞的一個經濟大集團、此雖係吾人希冀之詞、蓋亦實具有此種可能性、但促進之實、尙有望於兩國朝野各界之努力焉。

近數年來、中日兩國有識之士、欲進行兩國間經濟提携者、已不止一次尤以民國廿三年之季與廿四年之初、進行尤力、當初中日双方報紙載稱、日東京外務省與駐華橫竹商務參事官、對於中日經濟提携方法、協商結果、有下列六條具體大綱、

（一）爲中日經濟團體之交驩起見、擬由民間組織中國實業視察團、派往中國

（二）中日經濟關係之調整中國先應決意重建經濟政策。

（三）共具體方法、爲改革輸入米小麥等糧食品之變態的現狀、傾注全力於農業方面技術改良、日本積極援助此項工作。

（四）促勵中國生產大宗農產物、以使日本工業之應用、（如棉花之類）

（五）重視中日兩國貿易關係、以圖兩國交換商品之增加、採用特殊的『以貨易貨制』日本向中國增買棉花三千萬元、中國徹底取締排日貨運動、除去中日貿易之障害。

（六）對於中國財界產業界之應急處置、不以借款等形式爲之、即在上海設立二萬萬元信用制度、以期兩國貿易之圓滑。

當時中日經濟提携空氣、一時甚囂塵上、我國各大報紙、亦均着有社評、以討論此種新發展、即我全國有識之士、亦均盼望此事之早日成功免得兩國長此敵對下去、毋奈前途障礙太多、距離恢復兩國間正常之關係尙遠、彼此依然張脈僨興、迄今卒不能免於一戰、興念及此、痛心何極。

今欲再度進行中日經濟提携、自不得不舉上次日方所提出之六條大綱原則、吾人對此六條大綱、設日方固無蠶斷中國經濟野心、僅側重發展中日貿易之見解、我方應無異議、即日方欲求以日貨來代歐美貨、吾人亦所贊同吾人購置貨物、原以價廉物美爲原則、除國貨外、其他原不分彼此、況已言歸於好、實行經濟、提携時、更何苦舍近就遠、必欲向歐美去交易耶、至欲以我方原料、供給日本、並願以全力改良我方農業技術、更爲我方日夜所盼望、而日方更向我方增購棉花三千萬元、並在上海設立二萬萬元信用制度、以期兩國貿易之圓滑等云其有裨我方農商經濟、夫豈淺鮮、我方均當樂予接受者也。

我國雖百業落後、而國民經濟、亦十分薄弱、顧以全國蘊藏之富、人口之庶、仍足爲全世界言貿易經濟者注意之焦點、因此在列邦重視之下、得能託庇於均勢之力、維持迄今、今我欲挽救已往弱點而糾正之、則今後必當改善貿易方法、重建經濟政策、以符合上述六條大綱之第二款、雖其中不妨予日方多大的便利、但爲本國工商業經濟圓滑起見、似亦當量出爲入、照往日國民政府所定國際貿易政策、以對手國尤購中國之貨品若干、中國始能以同等之數值、購對手國之貨品若干、將來對于日方、起初亦當如是、惟共如此、方能永久的提携、用符國際間、經濟政策和通商政策上之公允均衡原則、因中日双方過去之合作障礙、雖原因至多、然以双方人民之互相猜忌、亦是一種合作的障礙、今中日欲正眞進行提携、希望日方在起初時、尤當任勞任怨、幸勿有義始而利終嫌疑、再起障礙、致爲第三者所嗤笑、及我方人民確見日方正眞一秉大公、有愛於我、定將過去懷疑、一朝盡釋、至時即或一時有所悞會、甚或一方爲特殊需要起見、向一方求暫時的便宜、亦何嘗不可、本來經濟提携的意義、是求双方經濟永久的利益、維護始終共存共榮之目的、初不斤斤於一時的局部便宜也（未完）

藥質精良比衆不同

仁丹

健胃潤腸　滅菌驅病　榮養豐富　滋補壯强

主治　胃口不開　食積不消　心身過勞　吐瀉瘟疫　胃火腕疼　口火氣臭　惡心嘔吐　精神鬱結　船車暈醉　頭痛目眩

各地均有出售

總發行　日本大阪　森下博大藥房　上海總經理處　東亞公司仁丹部

弘揚佛教精神：光大東方文化

鼓吹淸明政治：發揮公正言論

江南日報

籌備就緒　即行出版

籌備處蘇州三賢祠巷底

小汽車

本社虹江路　電話（〇二）[illegible]

竹浦路營業所　電話[illegible]

滙山碼頭營業所　電話[illegible]

虹口市內一律 5角

上海內河輪船公司 船期通告

閔行班（每日來回一次）南京路碼頭開

葉榭班（每日來回一次）南京路碼頭開

蘇州班　九月廿七日開

朶來廟（經過松江）　九月廿七日開

平湖班　九月廿七日開

黎里班　九月廿七日開

北新涇班　九月廿七日開

北新涇班每逢單日由源通碼頭開

本公司地址北蘇州路四三四號　電話四六二四三●四六二四四

上海鑫記水陸運輸總公司　專運南京鎭江蕪湖貨物

上海閘口悅來南貨號隔壁普愛坊十一號電話九三四六八號

南京分公司下關永寧街道生里八十七號　鎭江分公司萬家巷二十七號　蕪湖分公司五馬路麥家狀元坊　上海總公司

啓者敝公司開設京垣已歷二十餘年之悠久歷史信譽素著茲爲便利運輸起見故特在申成立總公司專裝以上各埠貨物不論貨物多少保證安全運達穩妥迅速價目低廉各埠均設有分公司負卸貨照料之責倘蒙惠顧無任歡迎謹此通告

五淋白濁　一盒断根

利比兒　ルーベリ

是淋病唯一的特效藥

淋濁痛苦、非但危害一生、並累妻孥且絕子嗣、幸福既剝奪殆盡、生活猶痛楚萬分、更有甚于厲鬼隨身、故治療淋濁應具絕大決心、勿容遲疑猶豫、利比兒藥力强大、殺菌消炎、利尿鎭痛、最見靈驗、故無論急性慢性淋濁、服均能迅速痊癒、因此欲求速除淋濁痛苦、亦必決心速服「利比兒」！

各埠大藥房均有出售

發行所　大阪市東區南久太郎町　竹村製劑所

總經理　上海河南路三三九號　東亞公司